時報

民國念四年一月十八日 星期五

今天二張 售大洋二分四厘

第一萬零九百十號

內政部登記證警字第三三三號

中華郵政特准掛號認爲新聞紙類

時報廣告刊例 [illegible]

時報每星期日附送圖畫時報

定報價目 本埠及日本一個月一元 三個月二元九角 六個月五元七角 九個月八元四角 全年十一元 國外歐美一個月二元四角五分 三個月七元一角五分 六個月十四元一角 九個月二十元六角五分 全年二十七元四角 郵費先惠郵票九五計算 本報編輯部設於上海四馬路大新街口第一百九十四號（即神仙世界原址） 電話九一二〇四 九〇八六一 營業部電話九二九三 廣告部電話九一二〇一 電報掛號一五一四

上海紗麵金證雜布粉業券糧交易所經紀人公會爲請求暫緩徵收交易稅宣言

近數年來、外以世界經濟恐慌之侵襲、內以水旱匪亂災害之交迫、以致農村破產、逃慌之現象日增、工商業衰沉、物財之流通益隘、中國整個經濟活動、每況愈下、前途危機、言之戰慄、夫經濟既如是其不振、故其表示於交易所者、是爲買賣之日漸衰落、若以麵粉成交數量而言、民二十尚達三萬萬包左右、民二十一減退至一萬萬包、民二十二更不足一萬萬包、三年之中竟漸減退三分之二、以金業言、其本年成交數量、祇及民十九之半數、他如證券、紗花、雜糧之買賣莫不在同一現狀之下、趨於衰沉、而商人等營業、全視買賣成交額之多寡以爲定、故成交額之大量減退、亦即可以間接表示商人等營業之不振

最近財政部擬對交易所徵收交易稅、其稅率已在立法院核議中、其問題不在法意之是否、惟事實上在今日我國工商界現狀之下、實行徵收交易稅、須顧慮其附隨之弊害、一曰徵收交易稅、經紀人爲自身之利益計、不轉嫁其負擔於委託者、而提高買賣經手費、則惟自忍一時之負擔、維持原有經手費率、然兩者之弊害皆屬甚鉅、如買賣經手費提高以後、其直接結果必影響於全部買賣之減退、交易必將因此而入於停滯狀態中、必使蕭條之商況愈形沉悶、停滯之物資益難活動、則交易所原有按盈利繳納之營業稅、亦將因之大減、而害及國庫之收入、此可慮者一、如公債買賣亦徵收交易稅（日本免稅）、則今後之結果、必致舊債停滯、而新債尤難發行、此可慮者二、交易所買賣上多一種阻礙、則企業股票之授受即多一種困難、於是已成之企業、難期發展、未成之企業、難期產生、此可慮者三、經紀人等之損失日久、必將影響交易所之生存問題、不幸而不受我法律統制之外人取引所又乘機復活、故意擾亂市場、則我國交易所勢非全部停業不可、而我國產品之價格、自又不能不聽命於外人、十餘年來爭得之交易所、復因此而拱手讓人、此可慮者四、是故就今日之事實言、爲挽救沉滯之商況計、交易稅有暫緩徵收之必要者一也、　次則國曆年關、工商界宣告停業者一日數見、報章上觸目皆是、而陰曆年關、又復接踵而至、自財政部徵收交易稅消息傳出後、人心惶恐、達於極點、一切交易、頓形縮減、若於此時再使交易所多一重租稅負担、則不振之商況、恐將愈趨於消沉、凋蔽之經濟、即將轉化爲恐慌、設不幸而至此、則徵稅之成效未見、而經濟之危機先發、殊背我政府原有徵稅之用意、爲和緩目前之經濟危機計、爲安定人心計、交易稅實有暫緩徵收之必要者二也、再者查今日之交易稅、尚爲民十六年時所公佈而未實行者、則彼時之稅率、比現擬稅率爲低、而彼時之商況、則較現在爲興旺、當時以敝公會等呈請、而未實施、今日工商界情形逈不如彼時、兩者相去之遠、不可以道里計、而稅率則反爲加重、抑且財部此次所擬之稅率、關於物品核算、似均以交易所與經紀人毛佣金之十分之一爲標準、惟對於標金稅率、徵收特大、次表所示、可爲明證、

項別	財部稅率	交易所與經紀人毛佣金額	比率
一、標金（每條）	一角	八分四厘	一倍又二
二、棉花（每百担）	九角	九元	十分之一
三、棉紗（每百包）	三元五角	三十五元	十分之一
四、麵粉（每千包）	七角	七元	十分之一
五、雜糧小麥黃豆紅粮（每車）	一元四角	十四元	十分之一
豆餅（每千斤）	七角	七元	十分之一
豆油（每百担）	七角	七元	十分之一

竊就上表各項稅率之比率而言、標金稅率比之交易所與經紀人之毛佣金竟大一倍又二、實出情理之外、他如各種糧以從價而論、稅率竟達萬分之六七、較他種物品爲獨高、均欠公允、更易使今日動搖之市場、愈益不振、查十六年猶以種種關係、未見施行、則今日爲維持工商業之不振、體恤商艱起見、交易稅更有暫緩徵收之必要者三也、總之、今日交易稅之徵收、在實施上尚有極大之困難、而險象已露眉睫、敝公會等處身其間、觀感尤切、心所爲危、豈敢緘默、除另呈請中政會國民政府行政院立法院財政部外、特將請求理由公布社會、爲挽救當前經濟危機起見、並望全國工商界起而援助、一致主張、則工商界幸甚、社會幸甚、謹此宣言、

衛童涵春堂藥號

祇此上海一家 遠近並無分店

始創於清乾隆四十八年間

本堂自創設以來已達一百四十餘年、發兌各省道地藥材參燕銀耳、精製門市飲片、虔修丸散膏丹、杜煎虎鹿龜驢諸膠、秘製光明水眼藥、參桂鹿茸丸、採選原料、臻上乘、是故遐邇馳名、譽爲國藥業之鼻祖、惟本堂素抱誠實宗旨、始終實事求是、雅不欲藉、虛僞減價號召、欺人、又本堂最著名之秘製人參再造丸、功效偉大、盡人皆知、近有無恥之徒、泯不畏法、任意假冒、甚于沿途兜售、可恥已極、依法追究外、特此登報、務希顧客認明本堂牌號、直接惠臨、以免受欺、有誤健康、特此鄭重聲明

▲外埠函購 ▲當班同件 ▲代煎膏滋藥可造府面煎

陰曆朔望 陽曆一號十五號 現洋出打九扣

南市小東門內朝南第四家 南市電話第二二二五七號

中國企業銀行儲蓄部

民國廿三年十二月卅一日止報告

資產負債表

資產項目	百萬	十萬	萬	千	百	十	元	角	分
庫存現金			五	一	八	三	〇	五	四
存放銀行		四	二	〇	九	一	七	〇	五
定期抵押放款		八	三	一	三	八	八	〇	三
證券購置		六	六	四	〇	〇	〇	〇	〇
應收未收利息			二	〇	七	九	八	四	六
共計	一	九	八	八	九	三	四	〇	八

負債項目	百萬	十萬	萬	千	百	十	元	角	分
定期存款	一	三	六	一	一	三	四	四	五
活期存款		二	七	八	二	四	四	二	三
基金		二	〇	〇	〇	〇	〇	〇	〇
公積金			二	〇	〇	〇	〇	〇	〇
應付未付利息			九	六	二	五	八	八	五
全年純益			三	三	二	九	六	五	五
共計	一	九	八	八	九	三	四	〇	八

證券購置表

證券	票面	均價	百萬	十萬	萬	千	百	十	元	角	分
二十年金融短期公債	一百萬元	六六・四〇		六	六	四	〇	〇	〇	〇	〇

上列資產負債及各種財產均經查核無誤特此證明

會計師謝霖印

上海市銀行業同業公會會員銀行 國華銀行儲蓄部

第十八次資產負債報告

（民國二十三年十二月三十一日止）

負債類	百	拾	萬	千	百	拾	元	角	分
資本金		貳	零	零	零	零	零	零	零
公積金			肆	伍	零	零	零	零	零
定期存款	叁	肆	玖	柒	伍	柒	陸	肆	叁
活期存款	貳	捌	伍	柒	肆	零	壹	壹	陸
應付未付利息		壹	貳	伍	零	零	捌	柒	零
本屆純益			壹	捌	伍	零	玖	貳	肆
合計	陸	柒	肆	叁	肆	玖	伍	伍	叁

資產類	百	拾	萬	千	百	拾	元	角	分
庫存		叁	零	壹	肆	叁	叁	叁	柒
商業部往來		玖	零	伍	柒	捌	零	伍	叁
存放同業	貳	零	捌	零	捌	叁	叁	陸	貳
抵押放款		柒	零	肆	壹	捌	捌	伍	陸
證券購置	貳	零	壹	玖	壹	陸	柒	零	柒
房地產		陸	伍	柒	伍	壹	壹	肆	玖
生財帳				肆	捌	肆	零	零	陸
開辦費			壹	叁	壹	伍	肆	陸	捌
應收未收利息			伍	陸	伍	捌	陸	壹	伍
合計	陸	柒	肆	叁	肆	玖	伍	伍	叁

查上列國華銀行儲蓄部所有資產負債證券購置等均經逐款詳細核對估價確實押品穩妥特此證明 會計師徐廣德 參加檢查賬冊董事沈成栻 監察葉薰 楊富臣

嶂隱廬廿年紀念 廉價贈券啓事

啓者敝廬經始迄今已及廿年、當經過十年時曾舉行書籍文房以資紀念、今又閱十稔、無甚有所貢獻以答顧客、感謝諸君之盛意、頃出廿六期書本目、特售一價一月、再加一書券一成、至陰曆年終爲止、敝廬定價向無折扣、此次出售九折、書券并作爲現洋可購本版新書、另有詳章、隨目分送、無論本埠外埠、見索即奉 上海三馬路嶂隱廬書莊謹啓

持志學院暨附中招生

大學部 男女 中學部 招生

文科國學系英文系、法科法律系政治經濟系、商學系一二三年級插班生、初中各級及高中普通科商科一二年級第二學期插班生

（報名）即日起一月十九日止向閘北水電路本校或寶山路上海銀行四樓同律師事務所報名（考試）一月二十一二兩天（章程）詳章附郵十分向章附郵五分（校址）閘北水電路

市教育局立案 華東女子中學暨國學小學招生

（幼稚園）初中各級新生及插班生幼稚園小學各級新生及插班生（報名）即日起（考期）一月二十二日（校址）上海斜橋西首日暉路朱家灣路六路電車十七路十八路無軌電車均可直達 主席校董王延松 校長馬家振

私立廣東小學西區分校招生

（年級）幼稚園暨小學一至四年各級插班生 名額 報名即日起 考期隨到隨考 校址白克路西首大通里內 校長陳鴻璧

教育部備案 教育局立案 中德助產學校招新插班生

本校開辦十載學生年有增加祇因限於校舍未能盡量收容上年秋季在滬西路中德醫院原有平民產科醫院附近地自行建築一大洋式校舍一大座市將中德醫院擴充爲將各班學額增加現在此項新校舍業已全部落成自下學期起將招生辦法變更（班次）一年級第一學期新生九十名第二學期插班生十名二年級第一學期生二十名（資格）新生初中畢業插班生須曾受助產教育半年以上（考期）一月二十日上午九時（詳章）函索附郵五分（校址上海福煦路四五七號 校長俞松筠 教務長吳憶初

選讀經書之困難可以解決矣

選讀經書、最感困難、偶一不慎、即至迷誤、本局以閱讀爲主、擇其精粹、實之四部備要、省讀者選擇之勞、若經學之中、漢唐古注、多存精義、卷帙較少、誦習較便者、莫如十三經古注、然經注難待疏解、則十三經注疏尚焉。經學至清、而集其大成、清代十三經注疏、以補其缺、宋朱子輯論語孟子大學中庸爲四書集注、數百年來、家傳戶誦、認爲儒家正宗、爰亦精校列入。又研究經學、首重小學、茲於小學類說文之屬、特輯說文解字說文繫傳說文段注及說文通檢諸書、音韻之屬、特輯集韻廣韻諸書、訓詁之屬、特輯爾雅義疏、小爾雅義證、廣雅疏證、方言疏證諸書、至總考經義、則有經義考、經義述聞諸書。凡欲研究經學小學者、得此巨秩、源流悉備矣。

聚珍倣宋版 洋裝四部備要

預約期 本月底止

◆出書日期 自本年七月起，兩年內分八次出齊，每次出書十二、三冊不等。

◆印刷用紙 依據五開本縮去三分一，用棉皮機夾道林紙精印。

◆版式裝訂 改用大本，以四葉合一葉分兩層縮印。版式：高市尺七寸七分合英尺七寸四分之一，闊市尺九寸七分合英尺七寸半。裝訂分三種：（甲種）布面金字，（乙種）布面印字，（丙種）紙面並裝。

組別	內容	種數及卷數	裝訂及册數	定價	預約價一次繳款
天字	四部備要全書	三百五十一種 一萬一千三百[illegible]卷	甲種一百册 乙種一百册 丙種二百八十册	七百二十元 六百四十元 五百六十元	三百六十元 [illegible]元 二百八十元
地字	四部備要全書（除二十四史）	三百二十七種 八千零六十五卷	甲種七八册 乙種七八册 丙種二百[illegible]册	五百六十元 五百〇八元 四百四十元	二百八十元 二百五十四元 二百二十元
玄字	二十四史	二十四種 三千二百四十卷	甲種二十二册 乙種二十二册 丙種五十[illegible]册	一百四十八元 一百三十元 一百十六元	七十四元 六十六元 五十八元

另有經部、史部、子部、別集、總集、詩文評，計分八組預約。天字地字兩組，並可分期繳款，詳目樣本，承索即贈。

中華書局謹啟

（乙18）

商務印書館 本週重版書

日本現代語辭典 葛祖蘭編（三版）一冊 紙面二元 布面二元五角

日語漢譯讀本 葛祖蘭編（一〇版）一冊二元

日語文藝讀本 葛祖蘭編（三版）一冊一元八角

上列日語書三種，自本版起，歸本館發行。

中國佛教源流考（英文本）Truth and Tradition in Chinese Buddhism 德國 Karl L. Reichelt 著 美國 K. V. W. Bugge 譯（一版）一冊四元五角

此爲著者旅華二十餘年考察中國佛教之結晶品…… [illegible]

民國財政史（中國經濟社會史叢書）賈士毅著（一版）二冊八元

銀與中國（社會科學小叢書）A. W. Plumtree著 王樹聲譯（二版）一冊二角五分

肌肉發達法 E. Liederman著 趙竹光譯（二版）一冊一元

直流電機（工學小叢書）尤佳章編（五版）一冊五角

用電指南 翁爲編（二版）一冊二角五分

肥料學講義（農學小叢書）吉村清尚著 劉友惠譯（二版）一冊二角

高級商業簿記教科書習題詳解（立信會計叢書）潘序倫編（二版）一冊三元

蘇東坡集（國學基本叢書）蘇軾著（三版）三冊三元六角

桃花扇（學生國學叢書）孔尚任著（二版）一冊五角

（附註）本廣告內所列版次…… [illegible]

免收 [illegible]

19

上海華商紗布交易所股份有限公司理事會召集第廿七屆股東會公告

有正書局大廉價
屏聯堂幅數百種一律減售八折由一月十四日起至二月三日止本局久未舉行廉價惠顧諸君幸勿失此希有之機會
上海望平街 南京太平街 有正書局 同啟

中法大藥房
冬季大廉價 特別大贈品
艾羅補腦汁
艾羅療肺藥
羅威
九造真正血
雙獅牌
美容孩兒面
精裝孩兒面
贈品優待辦法
本埠總分店同時一律廉贈

商務印書館
本週初版新書

日期	書名	著譯者	定價
一月十四日	回教哲學(回教哲學叢書)	Mohammed Abduh著 馬堅譯	一元
	桑弘羊年譜(中國史學叢書)	馬元材著	五角五分
一月十五日	間諜	H. R. Berndorff著 陶亢人譯	五角
	大豆的栽培及改良(農學小叢書)	楊國禧著	三角五分
一月十六日	悲觀論集(漢譯世界名著)	T. B. Saunders英譯 蕭贛重譯	六角
	韓詩臆說(國學小叢書)	程學恂著	一角五分
一月十七日	詞式	林大椿編	二冊一元三角
	中國之小學教育(師範小叢書)	吳研因 翁之達著	一角五分
一月十八日	老子本義(國學基本叢書)	魏源撰	二角五分
	家庭害蟲(家事叢書)	顧主著	四角五分
一月十九日	論理學(百科小叢書)	王了一著	三角
	民衆教育(百科小叢書)	高踐四著	二角五分
	民俗學(百科小叢書)	林惠祥著	二角九分
	花壇(百科小叢書)	夏詒彬著	三角

通信現購
本館出版各書不收郵費 其託各地中國銀行上海銀行金城銀行及浙江興業銀行匯款向上海發行所 書目另印 免收匯費 請索

美最時首飾公司 (上海漢口路興業銀行對面四五七號)
礦金戒指
開幕 大減價廿一天 大犧牲
空前犧牲 驚人創舉
每人限購一只 團體祇限三只
新發明混合礦質鑄成(長期包用)浸入鏹水金色不變
科學創見萬衆歡迎「美最時黃金白金戒指大王」具有之特色，光耀四射，當面試驗，戒指浸入鏹水不退絲毫顏色，出立保單長期包用，礦金戒指，花樣萬多，七百餘種，式樣不同，任意選擇，凡購礦金戒指，請認明戒指圈內硬印「美最時科學金」字樣，庶不致誤
原價每只三元二角，剪此廣告特價犧牲減售八角八分，購滿三只照特價再打七折，外埠函購每只另加郵費一角八分，代刻姓名標語格言等每只另加刻工一角，四字為限，定製交件特別迅速，
(贈品) 精美錦盒 化學擦金絲絨巾 包用券 聯歡券 說明集

平等閣筆記
每册大洋八角 毛邊紙大洋一元
上海望平街中有正書局

榮任魯省府交際員之黑雞夫妻 打擊孫德福辯誣

……曲直是非自有公論……

對此一對黑雞夫妻 事實俱在 願與對方對質一場

◇◇◇足見是非具在人心◇◇◇

屈直難逃公論，有未可以金錢勢力一筆抹殺者，不料佳話紛傳期內忽有意外風波，現任曹縣縣長魏漢章，近具呈民政廳，指摘孫德福之三世冤仇，盡爲子虛，別有作用，並謂孫家尚有妻子云云，既披之於報章，頓使社會疑信參半，記者因此再訪孫德福於其寓次，詢問一切情形，時孫夫婦方由外歸來，已見報載，均淚流滿面，哭述其冤不已，茲特誌其談話如下，

頃 閱報載，曹縣長魏漢章呈民政廳，請求刊載一文，並分致各報請求刊載一文，內中多係抹殺事實，袒護李寶慶之意，前者魏縣長來濟，曾托人呼余與之見面，並囑將余歷次控呈原底全數帶去，交與伊承辦，但余未前往，今竟忽出此事，殊爲遺憾，且謂主席(復榘)對於本案並未令其調查，而魏縣長突於此時具呈到省，是何用意，並分致各報館代李寶慶等作辯護，又是何用意，實令余不解，總余祖孫良美，被李春榮等設計勸賭，致輸與錢六千串，當押在李春榮名下良田一千三百畝償賭債，事後

余祖懸樑 祖母亦相繼吞煙身死，迨余父叔備款贖地、李春榮竟不合回贖，因此余叔富廷遂死於李春榮指揮李祖林李高檢及廚役車夫等群毆之下，余父因縣判不公，擬赴省上告，詎行至曹縣城東北方廟地方，又被李春榮僱使徐若清李吉堂李高檢等將余父殺死，幸有僧人任西峰丈義，將凶手李高檢等捕獲送縣，當由曹縣曾縣長判處李高檢李吉堂徐若清無期徒刑，惟主謀殺人之李春榮、李寶慶之祖父、在逃，其後余因避仇移居，案遂擱置，是李春榮既將害余祖父祖母後，又繼

殺余父叔 此仇不報，何以爲人，余之所以控告李寶慶者，因其繼承其祖若父害人所獲之遺產，並繼乃祖李春榮殺人遺志，夥同李粗林李高檢謀害余命之行爲，凡李寶慶李粗林等更謀害余母，至今余母生死莫明，余忝爲人子，焉有不控告李寶慶李粗林等以雪大仇之理，至所謂韓主席在河南時判令李寶慶李高檢李粗林給余洋五萬元田地五頃，均非事實，節，查此案有韓主席之批示，有姚廣田說和，豈能虛造，至又說余有前妻，並生有子女，意似余犯

重婚之罪 等語，尤見虛妄，余妻(韓桂卿)千里尋至，余本有大仇未報，一貧如洗，勸其另擇佳偶，堅如決詎意其不惜貧賤，至此韓桂卿即接言曰，余對孫德福身世盡悉，因其係贅於陳家(陳世強)，所生子女，均冶姓陳，孫本人仍係承襲孫姓，余適者爲孫德福，並非陳德福，似亦不能謂重婚云云，總孫德福又聲稱，近來時常有人來家中恫嚇，令余等速逃出濟南，余本問心無愧，當亦

一笑置之 詎今竟有魏縣長代李寶慶辯訴之事，實出人意外，好在余之事，主席盡知，蒙委充交際員，實畢生之幸，百世啣感，或者仇家見余如此幸遇，恐再提前案，至有此舉，亦未可知，且事非自有公判，魏縣長既能證明余之一切均假，何不使李高檢李寶慶等來縣，當主席面前及社會監臨之下，對質一場，豈不一切雲霧盡散，黑白立判，余尚有李寶慶等給余之親筆信件數封，其中均承認謀殺余之行爲，現均收存，至相當時期，當向社會善人君子之前完全披露云云，記者乃辭出，茲將韓主席在豫時

批示錄下 以饗關心此案者，其原批云、「河南省政府」呈悉，孫德福告李粗林刑事一案，經朱蘭勛等調和，李粗林並未到案，李寶慶徐化南代表在本部承許李粗林情願將自己田地一頃、莊基四十八畝、樓一所、瓦房九十六間，給與孫德福，作爲葬父之資，孫德福情願不訟，孫德福在省未與徐化南覿面，同回恐事不妥，當又具稟在案，是爲多心，但此事理應由徐化南等返里，仍照前調和，各自遵辦，如有故違，本部按法懲辦，切切，中華民國十八年十二月十二日、

包贏官司詐騙錢財 搜出法官名單

◇第一特院中獲兩犯◇

住居新閘路松壽里五號之南京人胡斌、又名胡壽民、三十歲、曾任第二特院看守所充任收發、胡與住居大方弄兩宜坊一號之同鄉人趙永良(年二十八歲)、時常在第二特院門前茶園酒肆等處、向訴訟當事人聲稱第二特院刑庭法官有特殊關係、可以包打勝訴官司、詐騙訴訟當事人錢財、日昨中午在第二特院報到處門口、被法租界捕房據報派幹探王東萬等將胡趙

二人一併拘獲 帶入捕房、在胡斌身畔抄出第一特院及高三分院庭長推事名單一紙、及代訴訟人書寫保狀多紙、又告訴人周王氏之翁周冠榮出立四百元酬金字據一紙、捕房認爲被告等假借名義詐騙訴訟當事人、案情複雜、乃於昨晨十一時將胡斌趙永良兩犯解送第二特院刑一庭、略陳案情、即請求改期偵查、當由熊棄推事升座提審、據告訴人周王氏供稱、年二十六歲、本地人、住法租界薩維滬路如意里三號、我夫周福根、因盜案嫌疑、去年十月三十日被法租界捕房拘獲、解送法院時、

我亦被累入獄 關了幾天出去、我們一房東劉克忠說、胡斌趙永良兩個人可以代我夫想辦法、當時我不相信、到上月二十六日、我夫被處罰金三百元、胡趙二人到我家來說、法院老爺都與他們要好、他們拿出紙頭說了許多老爺姓名、他們說此次我夫判處罰金三百元、是他們在老爺面前想法子的、不然要辦我夫十年官司、他們向我要六百元酬金、我說沒有錢、以後我到提籃橋去、與阿公(周冠榮)說、阿公說既然他們幫了忙、那末允許酬謝他們四百元、不過要等到賣了地皮方能付他們、他們叫阿公立四百元字據給他們、但是地皮沒有賣、我夫罰金三百元、

尚未想着法子 繳、現還在獄中、他們一再到我家要錢、說我不付錢要叫捕房的、他們定於昨天下午一時到我家中搬傢具拍賣、我沒有辦法、昨天報告捕房、熊推事據以訊問被告胡斌趙永良等均否認詐財、謂代周福根具保、恐怕周福根出來反臉、乃叫周冠榮立四百元借據、熊推事檢閱在被告胡斌身畔抄出之庭長推事名單、遂怒斥曰、你們在外面詐騙、竟拿法院庭長推事名義招搖撞騙、十分可惡、非重辦不可、一律收押、改期本月二十六日再訊、

揚州西門外白塔路劫槍殺教員

揚州訊、城內關鷄廠十二號住戶胡傳鉞、二十四歲、在揚州美漢中學充任教員、其弟傳鏵、二十歲、在十二圩揚子小學充任教員、均已娶妻、父早故、母在堂、家道小康、兄弟二人於今(十五)晨同赴西門外七里甸、察看墳地、午時返城、路經孫家莊地方、忽遇匪徒兩名、持槍攔路行劫、傳鉞因與匪抵抗、被匪槍傷左腮、立時昏暈倒地、傳鏵見狀嚇倒路傍、兩匪亦即逸去、事後墳主陳某得悉兩情、乃奔城報告胡之家屬、派人先將傳鏵抬城、立請西醫周殿書診視、據云傷無大碍、惟受刺激過烈、致成瘋癲、傳鉞屍身、午後亦經人抬城、暫置於大財神廟內、候備棺收殮、其家屬刻已報縣緝兇驗屍、

孤兒寡婦處境可憐 「放款圖利」不知製紅丸 王氏供時涕淚交流

檢林路捕房華探目黃玉甫、探員湯鵬飛、前往昆明路七一三弄五十九號、齊物浦路九六五號兩處、破獲製造毒品紅丸機關、拘獲案犯李林生、程新有、徐松亭等一干人、連同大宗紅丸、機械、簿據等物、解送第一特區法院訊明、各處徒刑、而供出股東湖州婦人張王氏、住在法租界薩坡賽路豐裕里八十二號、當往拘捕、氏從亭子樓跳下、跌傷足部頗重、送往仁濟醫院醫治月餘略痊、轉送女所羈押、一度密問、否認有關、昨晨吳則韓推事蒞刑三庭研訊、工部局律師廣志山陳述經過、據張王氏供、三十六歲、夫死七年、遺有八歲男孩一個、對於製造紅丸事實不知悉、惟當時借給張開有洋二百六十五元、言明月息可得廿五元、不知製紅丸所用、渠之足部創重已成殘廢、供時涕淚交流、厥狀可憐、要求開恩、並延范剛律師辯護、吳推事諭仍還押、定期宣判、

失身被棄少女求援

鎮江訊、宜興少女夏蔭娟、年華雙十、丰姿秀麗、因年輕識淺、被夏雨震者誘惑成姦、曾偕同該娟帶往無錫同居、旋蔭娟懷孕、產生一女、斯時雨震到鎮謀事、將夏女遺棄不顧、乃來鎮尋覓雨震、向其索取生活費、詎夏竟置不理、夏女至此、心知受欺、乃請律師代爲通函警告、一面請求省會婦女會救濟、茲聞婦女會據呈、已函請鎮江法院查明、秉公辦理云、

災禍接連而來 裸體擁屍

……農夫憂思成病……

杭州訊、崇明農民張白初、三十三歲、娶陳氏、已生兩男三女、耕種收入、尚堪維持一家生計、詎本年大旱、張之農作物完全枯死、生活上發生困難、不得已將一男一女爲賣、其妻亦出外爲傭、詎禍無雙至禍不單行、其剩留之一男兩女、忽兩月前相繼病死、最近田主又向張追索租穀、張無法、乃由原籍來杭、托友謀事並告貸、結果未遇、川資已罄、張思前想後、精神上大受刺激、以致神經錯亂、於昨日上午九時、張竟一絲不掛、在新市區延齡路赤身奔跑、攔阻來往汽車、一時秩序大亂、該管公安局第二分局警士陳煥等乃將其拘入局內、穿衣訊問、得悉上情、現公安局已備文呈張解往原籍

衛生月刊五卷一期今日出版

先施 推銷存貨大減價念一天
綢緞部 售價一減再減 放尺照常加放 電力廠綢 二四廣絲 每尺八角以下 買一尺再送一尺 二百疋售完爲止
化粧部 今日在本部購買任何三花牌香品一件 三花雪花霜 加贈三花雪花一支 多購多贈

先施白蘭霜 每瓶四角八分
先施清齒牙膏 每支一角
司令牌蜜糖 每打一元 特售半價
裕華皂片 每盒一角六分 買一盒送一盒
內附聯合贈品券
文具部 大號米鼠牌優等信紙每元九本 加贈精美絲線鉛筆一支 德國狐狸老牌花柄鉛筆 每打四角 汽車鉛筆刀每只二角
雜頭部 紅梅奶油 雞蛋捲 椰子糖 每磅六角 每聽一元 花生糖每磅四角 先施果仁巧格力 奶油果香糖 自由花軟糖 每磅一元四 每磅五角 每磅八角
一律半價
南茶部 紅白豬油年糕特別廉沽 老牌油雞每聽一元 四川銀耳八五折
地毯部 英國時花毛絨大地毯 九尺十二尺 每條五十五元 撥排脫 售完爲止
皮貨部 加尺北口豹皮外套 青爪長袍每件十元 洋貂皮摩登大衣
煙草部 五十支木盒何蘭雪茄 大號每盒三元七角半 二號每盒二元六角半 五十枝SC木盒總統雪茄 每匣二元二角五分
經濟禮物品

中華商店 南京路浙江路東
傾銷存貨 大減價
大批冬季綢緞男女袍料削價傾銷
芬芳綢旗袍料 每件二元四角半
地子花毛葛男袍料 每件五元半
梅妃綢旗袍料 每件三元四角
蠶絲綢男袍料 每件五元半
新花美葡綢旗袍料 每件五元
瑪琍絨旗袍料 每件四元八角
純毛男外套 每件三元
老牌洋風爐 每套三元二角半
皮飛機帽 每頂一元半
絨布襯衫 每件九角八分
女裝棉毛衫 每件一元二角
加送童毛衫一件
雲花霜 每瓶一元 買一送一
加送繡花絲巾一條
十字布繡花枕套 每對六角半
婦女點尾毛舞襪 四雙特價一元
男女裝維也納襪 半打九角
男裝黃黑紋皮鞋 每雙四元八角半

中國興業倒閉案 法院暫時不判決

顧全債權人利益 陸錫侯等准交保 周少朋等判決無罪

中國興業銀行倒閉後、工部局法律部認該行董事長陸錫侯協理陸夢龍及新華貿易公司經理孫希仁有共同詐欺情形、爰起訴于第一特區法院刑庭、並以該銀行之帳冊、記載情形、有不盡依公司法、故對該行重要職員萬維儉・周少朋等併案起訴、當經特一院數度訊理、各情已詳本報、昨晨由特一院錢鴻業刑庭長開刑庭

續訊

捕房方面所延查帳之英籍會計師陶又新亦到庭、錢庭長當向陶偵訊其報告書內之疑點後、並令具結負責該報告書內之事實爲眞實、又向陸錫侯查詢關於王國芝押款事件一過、即就被訴違犯公司法規之各被告部份先予審理、被告祗周少朋到庭、餘均未到、捕房律師汝葆彝陳述起訴

理由

聲明對於不到之被告、均予撤回告訴、其到庭者、則請依法判決、陸錫侯之律師吳麟坤范剛均略陳事實後、錢庭長即諭知陸錫侯關於被訴之有罪無罪、本審判長自能依法判斷、惟一經判決有罪、則爾對於債務必不料理、若判決無罪、則不肯理楚、是以爲保全債權人利益計、惟有將案

停止

以視爾清理債務之成績作爲判決時之參考、爰裁定關於陸錫侯・孫希仁・陸夢龍部份停止審判程序、陸錫侯准交二萬元現金三萬元保證券、准予停止羈押、至辦理清理程序、推事認爲有管收必要時、仍予管收、並對於公司法被訴被告部份、予以判決、周少朋萬維儉均無罪、陳季侃・項驤・吳理華・馮味琴・陸瑞徵・王奇・陸錫蕃・汪翼軒均不受理、

綁張仲愚之子 勒索五萬

續獲匪婦

住居昆明路森昌里十號綢業巨商紹興人張仲愚之四歲子揚戈、於去年十二月十二日下午一時、被匪綁去、於前日經公共租界捕房總稽查處華督察陸連奎、探長劉紹奎・鄭志銘・王程應等、在西藏路遠東飯店三百二十一號房間拘獲是案綁匪甬人石玉叔、紹興人史文茂、甬人任阿成等三名、據石等之供詞、又飭探目沈天保・陳耀庭等前往武昌路廣興里九號

將肉票張揚戈救出

拘獲看守肉票之紹興婦人衛王氏一口、旋又在法租界貝勒路六六五號石玉叔家內拘獲石妻林氏・石女阿菊・傭婦李楊氏・石友王才卿等四名口、並抄獲九三九二八號手槍一支、分別收押、各情已詳本報、昨晨捕房將獲犯解送第一特區法院刑一庭、捕房律師王耀堂陳明拘捕情形、並稱此案自原告之子被綁後、匪方曾先後致三函與原告、勒索五萬元贖取、原告方面亦四次派人與匪方接洽、卒以

數目過巨未能談妥

惟原告曾付給匪方一百元、由匪出有收據、今該三函及收據已由捕房吊案、惟本案尙須嚴密偵查、故請求准將各被告予以羈押、改期訊理、錢鴻業庭長當向各被告略詰一過、即諭本案改期一星期再訊、李楊氏・石阿菊准予交保出外、餘均還押、

師徒間衝突 涉及師母

前日下午二時許、閘北共和新路有業銅匠之朱松橋者、(四十九歲紹興人)與其徒弟張學明(廿八歲紹興人)在途毆打、朱腰部受傷甚重、經崗警一併帶局審訊、據朱松橋供稱、其妻張氏、二十九歲、曾與其徒姦污、有一次被兩人共臥一床、正在調笑、被我撞見、各自逃去、嗣因家醜不願外揚、故亦不聲張、不料其忽於日前失蹤、後探悉係徒所誘匿、因向理論、不料彼反行兇、將我腰部毆傷、請予查究云云、其師傅因向其借款一十元未遂、故誣害等語、問官以兩造供詞各執、案關指控姦拐、當飭一併解局究辦、

中風治療及預防劑　科學化國藥　海藻晶

主治　血壓亢進，動脉硬化，口眼歪斜，風濕骨痛，半身不遂，手足麻木・

佛慈藥廠發行（西藏路卅九號）

錢莊夥計 謀殺人放火

慈谿公安局破巨案

寧波訊、慈谿縣公安局因冬防期內、又值災荒之後、匪氛不靖、故徹夜飭派隊伍、在城區及附郭換班巡邏、昨(十五)日上午一時三十分、胡子良巡官率警巡弋至東貨橋、瞥見一人、肩背包袱、露出帳簿角、手握沉重紙包、見警頓露慌張、當由胡巡官等上前扣住、查其包袱內有帳簿五本、包中則現洋鈔票三百數十元、即帶入局中、由余慶堂科長開庭訊問、據供名史寶山、下橫街福元錢莊學生、現年十七歲、今(十四)夜經理

張承恩謊稱購毒自殺

俞企尹、因事回柳山廟前家中、外帳房張承恩、不知何故、竟

放火燒店

我因倉遑中拿帳簿現款到手、係送往柳山廟經理家中、當我在店時正火光熊熊等語、余科長核供、一面派長警至福元錢莊救火、拘拿張承恩、一面即押同史寶山同至柳山廟前福元錢莊經理俞啓尹家、當夜俞即隨同警士至公安局、迨派福元錢莊之長警至福元錢莊時、火已熄滅、並查得張承恩、平日挪用店款、已有五六百元之多、皆瞞過經理、此次已近年關、無從籌措歸還、爲圖毀滅帳簿收款字跡、永遠混過經理起見、遂蓄意縱火、承恩係與店中學生二人同宿樓上、一即史寶山、一名林大鈞、樓上臥房內原有煤球一籮、張遂傾火油於煤球上、劃火柴使燃、

當延燒時

幸被學生林大鈞瞥見、立即潑水於部、即告熄滅、且承縱火之前一日、並有謀害經理俞企尹情事、遂將承拘局、羈押過夜、十五日下午一時余慶堂科長開庭預訊、張承恩供、二十一歲、住本城小帝殿前、曾在奉化錢莊做夥計、去年到福元錢莊、家中有父母兄弟妻、一共九口、在福元錢莊曾挪用莊款三百餘元、火並未放過、余科長因長警曾在該莊調查所得、尙有十三日該莊經理曾命學生泡茶一杯、當到口時、覺其味極苦不能下嚥、當着人送保黎醫院院長密石安化驗、認爲有酸性毒物、因不願多事、當將此茶傾潑在地、此時遂究訊張承恩、張供茶中

毒是我放

所放爲新汞、預備自殺用的、詎當毒物和入茶葉內時、爲學生拿去泡經理所喝之茶、至我自殺原因、婚姻不滿云云、余科長以據查得張承恩縱火之前、曾將店中電燈泡除下、以及動手放火、有人目覩、其因虧空無力償還、縱火希圖滅跡、已屬顯然、又該張承恩平日係喝開水、不喝有茶葉之茶、故證明其茶葉放毒係毒害他人、又張承恩雖稱不滿一事、但自結婚後、每星期中必回家三四次、其伉儷情好甚篤、亦爲事實、其爲預謀殺人縱火未遂、已無可狡賴、遂送縣法辦

新興發明　活影照片

是科學魔術的影的結晶　能如活人一式無二的談話

●有意想不到的變化●　●有不可思議的玄妙●

上海交通路　公司出品

危乎!危乎! 閧傳傾動的新聞

蒼松

「黎黃陂之下堂妾黎本危、最近已與王葵軒在青島結婚!」以其爲元勳總統之妾而嫁人也故奇、以其守志已歷五年之久而忽嫁人也故又奇、以其年已四十有之老佳人也故更奇!以其所適之新郎乃三十歲之少年也故覺奇之又奇。

奇中奇!妾非妾!

然而「黎黃陂下堂妾」之「妾」字似尙須斟酌。因爲她在民十二年、黃陂一次總統任內、是巍巍的黎夫人、而且是赫赫的女英雄。當黃陂被曹錕手下逼走天津、王承斌截車奪印的時候、因黎夫人護印有方法、使得曹營大家大兜圈子大著急、當時群衆情曹系之橫、多表同情於黎、尤致欽佩於黎夫人焉。

這文繡酷似那文繡

去年十一月間、津報忽然發現「危文繡」之啓事、爲黃陂遺產事有所聲明、中稱黃陂爲夫、乃知此位文繡女士即昔之總統夫人、並非五年前從津日租界皇宮逃出與愛新小王朝離異之文繡妃子。一個總統夫人、一個皇帝西宮、一個再嫁、一個離婚、而皆名文繡、無獨有偶、事之奇巧有如是者!

夫人

聽說黎本危一向只叫黎本危、所以名文繡、正爲同情於文繡賢妃而起。古之「相如」、「無忌」、不過如此。黎本危者、言本姓危而嫁於黎也。昔之夫人今被稱爲妾者、非本人之降格、爲黃陂公體面計耳。或曰「她實在是側室、不是正配」、此迂哉夫子之言也。勿論摩登時代、只有新舊夫人、並無誰正誰偏、誰大誰小、即張作霖、張宗昌時、又何嘗不是幾太太、幾太太?「姨太太」之稱、落伍久矣。

都合式

一萬五千元、身體肥碩、四十三歲的老佳人、三十歲的新郎、驟然看去、似乎不甚協調、仔細一想、實在樣樣合乎「供求相應」的原則、一點不錯、美滿之極。

女危 男危

以上是由天津而青島的「危」、是女性。又有一個男性的「危」、在北平、發生薙鬍子做詩之趣事。此人姓危名道豐、湖南人、做過上海縣長

上海的縣太爺

管翼賢說:他在前淸是留學士官的高材生、民元爲湘督譚延闓之參謀長。甲子以後 又任孫傳芳的參謀長。孫聯帥平定江蘇、他就做了上海縣的縣太爺!

「危言」成而鬍子去!

近年常作故節、去秋游歷日本、便著了一部「危言」、據說此書名有二義焉:(一)危道豐之言也、(二)言東亞之危機也。是微言大義也!(危與微同音而義亦貫。)慨於中國之瀕危、頗作救亡之偉業、於是斷然決然把一嘴美髯、「新歷元旦」之吉時、薙而去之、居然二十年前之革命少年矣。

且爲詩徵和、有「一朝與歲同更始、便是揚眉吐氣人」「於今學得摩登化、忽許追隨模特兒」「況能博得佳人笑、畢竟今吾勝故吾」等句。觀其第一首「我本軒昂七尺身、短鬚深悔亂天眞」兩句、覺得英風爽氣、居然猥鄙威稜、是一新少年、新英雄。及讀至「佳人」「模特兒」等句、又像彩樓配中內鬍子被門官攔阻、不許接彩、不得已薙鬚而進的那位老少年了。王道不外人情、原不足異。

只是湖北之女危、已覓得少年郎效比翼雙飛於東海之濱度蜜月矣。湖南之男危、所懷之佳人何在?是則亟盼下回分解者也。

▽啞吧婦人表示不願同居△ 以手作供

指夫虐待

啞吧婦人謝賈氏、年約三十歲、鹽城人、住茂海路人安里三十號母家、伊於民國十三年間憑媒嫁與現在公共租界電車公司賣票之同鄉人謝士元(年三十二)爲妻、同居於倍開爾路晉陽里七十二號、夫婦間感情尙稱融洽、已育子女各一、迨至去年六月六日、賈氏携子歸寧後、迄未返夫家、其夫曾迭次往邀、賈氏拒絕、謝士元近延律師余植之具狀第一特院、訴請同居、該案前由彭推事開第十四法庭傳訊、先由原告人謝士元供稱、吾妻雖是啞吧、但吾平素很愛她、去年六月間、她返母家、聽信其父之言、迄不返家、請求庭上判令她即日携子返家、與吾同居、庭上訊問被告謝賈氏、被告不能言語、乃以手作式、表示其夫迭加虐待、不願同居、庭上遂諭本案辯結、定期本月二十一日宣判、

無錫販賣人口總機關 破獲後續獲同黨

蘇州鎭江有接洽機關 男女兩要犯押錫併究

無錫訊、縣公安局督察處最近在光復門外東新路胖安里及無錫飯店破獲東南販賣人口總機關等情、已誌時報、茲悉督察處機關內搜出信件多封、知蘇州・鎭江・上海等處均設有接洽機關、爰備公函、派定幹員、分赴各埠緝拿、果也蘇州鎭江兩埠又續獲兩犯、茲將情形分誌如下、

孟瑞甫（蘇州）

該黨派駐蘇州之接洽人犯爲二十四號之孟瑞甫、住居西麒麟巷、局特派葛心德督察員持函於前日赴蘇、按址緝捕、葛君抵蘇後、即會同蘇州公安局督察員陳雄劍、於前日下午四時、會同按址前往、偵得該犯並不在家、在鄰人家小酌、即轉往鄰家、先由葛督察員入內、假作投信、與之晤談、該犯云、鎭江之款迄未寄來、殊不應當云云、葛當云、另有友人在門外可交款若干、該犯欣然外出、陳督察員遂施逮捕、當晚押送車站、由葛君押解回錫

金湘雲（鎭江）

公安局派往鎭江之督察員爲吳世昭、於十四日晚間二時許、由錫携文乘夜車前往、當即會同鎭江公安局並警協助、在該處小街長安里一號、拘獲女犯金湘雲一口、金犯年約二十餘歲、面目姣好、服裝摩登、係青樓人物、前晚九時許已由吳督察員提解回錫看管、併案候訊、

北平牛王廟 刀喪二命案

兇手婦人張牛氏處徒刑十年

北平訊、東直門外牛王廟十二號住戶張牛氏、於上年十一月間、用刀砍死其夫兄張景山之妻張李氏、及其親女菊子、並其姪兩子一案、詳情已誌本報、經東郊區署將兇首張牛氏捕獲後、供認因精神恍惚殺人不諱、當解送公安局、復經一科審訊屬實、轉送地方法院羈押於看守所、於昨(十四)日經地方法院將張牛氏由看守所提出、在該院大法庭宣判、當經推事起立宣讀判決書云、張牛氏持刀砍殺二命、本應判處死刑、姑念其因精神錯亂、持刀殺人、從輕判處、處以有期徒刑十年、如不服、於接到判決書十日內可以上訴、張牛氏聞判、垂首不語、倘有悔意、由法警將其仍押回看守所云、

儼次平赴日研究

生活快覽即將售罄

滬東商職學校遷移

科發氣喘煙捲

平哮止喘　化痰順氣　有百發百中之妙

認明科發商標　科發 KOFA 藥房

各埠大藥房均有出售

上海科發大藥房監製

兜安氏秘製保腎丸

背痛腰痠風濕痛爲腎虧之警告切勿輕視若不治愈非特痛苦纏綿而且疾病叢生其最有效最對症之藥當推兜安氏秘製保腎丸此藥強腎清血專治腎虧各症萬無一失請速購服試看收效之如何迅速

各埠藥房均有出售　上海江西路四八九號兜安氏西藥公司

皮病特效藥

哈蘭士六零六藥膏

主治　大小瘡癤　內外痔瘡　楊梅疔毒　濕氣浸淫　婦女陰癢　小兒胎毒　生肌拔毒外症要藥

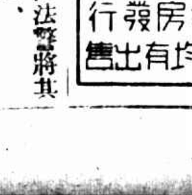

上海四馬路　太和大藥房發行　各埠藥房均有出售

冬令應用幾種香品

一品香

有比芝蘭芬芳的香韻，和羊脂細膩的質地，敷在皮膚上，一切都能令人滿意，確爲現代最優良的美容品，

美容霜 發行多年 著名香品 定價公道 大瓶三角半 小瓶二角半

星球牌純蜜 保護皮膚 預防凍瘃 常用適宜 磅瓶七角半 散賣每磅四角 星球純蜜

上海及各埠五洲大藥房發行

華納麥士特在"Broadway Bill"

「國際大秘密」觀後

（外史氏）

咱可不是什麼影評人

昨天◇◇ 晚上看「國際大秘密」，雖然沒有看「亡命者」，「愛斯基摩」那樣有刺激，但是我覺得卻有「傾國傾城」那樣清爽明快。

幾個◇◇ 恐怖場面造得很好：如正在跳舞遇刺時的那盞搖搖欲墜的大盤；凱佛蘭茜絲躲在牆角的一鎗及被追逃入小花園；還有最後的那一幕，都是很緊張的。導演柯蒂芝手腕的乾淨是值得佩服的，而攝影的善於利用角度，遠非一般空攝或空置幾個不相干的美麗鏡頭所能比擬的。

演員◇◇ 方面男主角李思廉霍華的戲比女主角凱佛蘭茜施的戲多一點，但乾淨利落，恰合身份，從前飾反派貴婦的凱佛蘭茜施現在然的和咱們貴國的阮玲玉一樣的改變作風了，演出是那麼婉轉動人。至於李思廉霍華則顯然是一個十足的英國紳士，一落大派，只是我還嫌他弱一點，當然，身體的偉大與否也很有關係的。餘子均頗稱職。

若論◇◇ 意識，眞是說不上。要看這個電影告訴你，哥兒們，不能看大光明的說明書，眞有點倒胃口呢。

××××

哥倫比亞新人安蘇霖，她的新片「舊情新愛」現・映於國泰

戲院	影片	時間
東南	桃李劫	一時一刻　四時　七時　九時一刻
明星	百花洲	二時　四時一刻　七時　九時一刻
辣斐	小娃娃	三時　五時一刻　七時三刻　九時一刻
東海	桃李劫	二時　四時　七時　九時一刻
榮金	再會吧上海	二時　四時　六時　八時半
浙江	龍虎鬪	一時一刻　三時一刻　五時一刻　七時一刻　九時一刻
卡德	鐵鳥	三時　五時　七時　九時
蓬萊	滿江紅	三時　七時　九時
萬國	古寺鐘聲	三時　七時　九時
威利	神秘白老鼠	三時　五時一刻　七時一刻　九時一刻
華德	香雪海	三時　七時　九時一刻
世界	舊時京華	二時半　七時半
山西	歸來　性之光	二時　五時半　九時半
西海	國際艷舞團	二時　四時　七時　九時
天堂	黃金鞍	二時半　六時　九時一刻
虹口	豹姑娘	三時　五時一刻　七時　九時一刻
鴻飛	離恨天	三時　六時半　八時半
共和	天倫	三時　七時　九時

「湖山歌舞」・星期五起映於「南京」・看罷・這是美國大學生的玩意・可不適於咱們多難的中國・

每日影譚

（天始）

▼……范朋克跳上英國影壇的第一部作品 The Private Life of Don Juan 聽說和從前約翰巴里穆亞主演的默片「美人心」在編製，頗有點兩樣。內容帶着喜劇的方式，用諷刺的態度敘述這位世界大情人的暮年戀愛生活。在亞力山大哥得的導演魔棒指揮之下，宮闈的場面不用說是極盡莊嚴壯麗的能事，一面還容許范朋克施展他的飛簷走壁的技能。范朋克自有聲電影降臨後已續漸消失了他的吸誘力，一般觀衆對於他在這片中的成績都抱着較大的期望。現在這片大概將於着舊曆新年的到臨而和上海的影迷行相見禮了。

▼……凱弗蘭茜絲及李思廉霍華的「國際大秘密」據說是和洛克哈氏的原著出入頗多，於是批評界對於這製作人多感覺不滿。他們以爲華納公司可以更忠實於原著而仍然不會失去其藝術的或娛樂的價值的。殊不知好萊塢的選取這個故事的動機，與其說是因爲洛克哈氏的原著在外交政治舞台上有特殊的價值，毋寧說是該作品已經過相當的宣傳，可以保證有相當的營業收穫。一切嚴重的問題，在金元國製作人的「生意眼」看來，無非是用以給引觀客之金錢的工具而已。

無量壽

科學化國藥　老防生長

主治　男女氣血虛弱，視力減退，精神衰弱，腰背痠痛，健忘，失眠。

佛慈藥廠發行

鳴謝僧人還陽丹

加萊古柏在非洲打獵時獲一猩猩，美其名曰塔榴卡，頗解人意，加氏衣以娘兒們之裝，且携之上銀幕焉。（外史氏曰：「這倒哈嘛」）

中央信託公司

總公司　上海北京路二七〇號

資本金　實收一百萬元
公債金　國幣四十萬元

信託部　銀行部　儲蓄部　保險部（辦理水險火險業務）　保管庫　堆棧

分公司　漢口江漢路一一一號

虹口辦事處　上海北四川路崑山花園路

西門辦事處　上海中華路一五五六號

氣壞史東山　王瑩不拍「人之初」

王瑩不願在「人之初」中任一人，氣壞史東山，三天沒吃飯，定今日開拍，王角改由胡萍担任，胡萍昨晚作化裝演習於王人路家。

胡蝶　在「空谷蘭」兼飾三角

胡蝶在「姊妹花」和「再生花」中，一人兼飾兩角，這次在「空谷蘭」裏面，一人飾三角，這除了演技外，還需要化裝的帮助了。「空谷蘭」的前半部她是一個溫柔賢慧的少奶奶和一個忠實勤儉的傭女，後半部是一個修道女式的教授，她穿上了耶穌教的禮服，御着黑色眼鏡，儼然是一個修道女了，這與她以前所主演的片子中的主角，完全不同，預料「空谷蘭」開映後，胡蝶更將爲廣大的觀衆所讚賞了。

♥……♠

戲院	影片
大光明	國際大秘密
大上海	[illegible]山表演
卡爾登	抵抗
南京	湖山歌舞
國泰	[illegible]
光陸	無名先生
新光	再生花
金城	表演歌舞
融光	儂本多情
巴黎	恩愛夫妻
上海	馴獸記
中央	大路
黃金	歐戰的秘密
光華	新桃花怨
九星	一萬年
恩派亞	殘夢　王先生
新中央	上海二十四小時
百老匯	[illegible]

歌后葛麗絲摩亞

洋燭一支　燒死老丐

當塗訊、本縣南寺巷後市河沿崇教坊二十八保一甲十二戶、戶主后融壽、住宅旁溝屋一間、內空無人住、本月十二日夜、有丐叟一名、身無衣服、藉麻包裹身臥於屋內地上、旁置小洋燭一支、詎午夜風寒侵襲、人已失去知覺、迨燭將火倒及燃麻包、將丐叟焚斃、至十四日晨、經居民取水撲滅、後由保長報縣、縣府派員往驗、內衣已成灰燼、左腋脇及手等部、俱已焚焦、屍狀至慘、驗畢由地保備棺埋葬、

欄稿講音播報時

語英業職

VOCATIONAL ENGLISH

(Reader)

（編青椒周）

（講分十三時五午下分十四時六午下日八十月一）

（永生廣播電臺週率一〇八〇）

答解的習練八第

ANSWERS TO EXERCISE VIII.

1. There are many kidnappers in Shanghai.
2. Two suspects were arrested.
3. Detectives raided a residence.
4. There are a number of desperadoes in this city.
5. There are many foreigners in the International Settlement.
6. We must work from 6 a.m. to 9 p.m. every day.

參閱職業英語讀本第十頁共三節

真正老牌品海香烟

每十支包僅售銅元十五枚

CH-38　永泰和烟草股份有限公司總經銷

假使小孩感冒風寒

切勿以爲此係小恙無庸注意須知風寒亦由病菌傳染其需要迅速治療亦猶其他病症是故令郎令嫒如果傷風不可大意應立投嬰孩自己藥片一兩劑此片善能潔淨小兒內臟消散風邪復其康樂若能不時令服此片且可防止傷風與他疾之發生焉

遼寧千金寨民立第一小學教員苗君澤霖來書云「小兒凌雲生後每患傷風腹瀉或消化不良等症但服嬰孩自己藥片莫不藥到病除現今凌雲肥胖可愛食量甚佳此康強快樂實嬰孩自己藥片所賜也」

嬰孩自己藥片乃是兒科常病專藥治小兒傷風腸胃出牙等等病症

各藥房皆有出售或向上海江西路四五一號韋廉士醫生藥局函購每瓶七角六瓶三元五角郵費不取

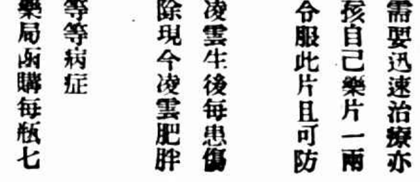

第十期航空公路建設獎券

促進建設

並有五十萬元希望

三月二日開獎

國民政府航空公路建設獎券事務處發行　上海愛多亞路一三八至九號

C-10-2a

愛文義路

駁人凶殺一案 華探目身中兩彈

隔窗開鎗

電車司機嚇昏・停車追捕兇手已不及・周鴻林腿臂兩處受傷・送入醫院經過尚好

公共租界總巡捕房刑事總稽查處華探目(一百二十九號)周鴻林、於昨日上午十一時四十分許、乘英美電車公司第三百號十六路無軌電車、返麥根路家中午餐、車至愛文義路五百十七號中國安步企業公司門首、一百十八號司機當按路站停車、時周坐於頭等車廂之左面靠月台第一位、詎斯際突有暴徒二人、一執手槍、乘電車起行時、隔窗向周開放兩槍、其時同車者尚有新閘捕房華探及總稽查處華探目吳漢章、聞槍聲急令開車者停車、開車者嚇昏、反將車向前急駛、迨其停車、已抵大通路、吳等急下車、返身見有一人執槍向東逃去、追之不及、乃返、察視周探目、發覺周中兩槍、一中腰部、一中手臂、子彈均穿出、血染棉衣、盡成紅色、傷勢殊重、乃報由救護車將其載送醫院、經醫生施用手術止血後、經過尚好、新閘捕房西探抱台等到來檢視該車、計左側第一玻窗被彈擊穿一巨洞、窗框略下亦有彈洞一處、係斜入者、檢獲彈殼二枚、俱係六寸手槍所發出者、

二樓失火、冒穿屋頂、旋經救熄、僅二樓被燬、餘未殃及、

少女遭污受傷求醫

昨日下午有陳姓婦偕一幼女投上海醫院求治、據稱、家住城內長生路子訓弄四號、幼女爲其內姪女、名□德懿、十四歲、□興人、怙恃今失、依□度日、於日前由□將女薦至高墩路□號姚阿華家幫傭、詎姚旬日前曾欲端姦、經女呼喝、姚懼逃去、始免被污、女亦未向人告發、不意姚日前設計遣女往舊倉街三號某棧炭店三樓取物、女抵該店、姚亦踵之以至、即將女拖入該屋亭子間中强姦、女峻拒無效、遂遭姦污、今日女回家、手撫下體、頻頻呼痛、渠怪而嚴詰之、乃得如上情、因偕投來院求療云云、當由醫生驗得處女膜已破、果受傷甚重云、

囚犯越獄架吏爲質

加州桑昆丁十六日國民新聞社電、此間今日有四劇犯破監□逸、並架去□吏六人爲質、官方聞訊、即派兵□緝、歷久始在南加州將□犯先後捕獲、獄吏受輕□傷者□人、一犯受傷甚重、旋即殞命、另□犯亦受傷被擒、

少婦嘆命惡吞煙求死

甬婦淩陸氏、廿五歲、住南市南倉街修德里二號、其夫名雲鶴、業報關行、因雲鶴近有外遇、因至經濟頗拮据、前日下午雲鶴返家、向陸氏要錢、氏拒之、雲鶴即取氏之皮大衣一件出門而去、氏自夫去後、哭啼多時、入晚忿不欲生、乃購服雅片求死、直至昨晨始爲同居發覺、送入醫院救治、

麗華公司 存貨大減價

全毛圍巾 每條一元
紋皮絨裏手套 每雙二元二角半
英國羊毛手套 每雙四角半
藏青毛嗶嘰 每尺二角四分
富麗綢 每尺九角半
中統條子毛葛 買一尺送一尺
二磅保暖熱水瓶 每只五角半
搪瓷火爐 每只二元二角半 三雙六角

大賤賣 買一尺送一尺
標準絲綢 絲花綢緞
四十寸印花雙縐 四十寸凹凸綢
尺三角八 每尺三角八也

肥臘鴨 每對一元九角
和味大臘鴨 每對九角六分
罐頭部發售

兒童冷帽 每只一角半
飛機帽 童帽

切得輕裘急忙穿換

極易辨識 追蹤擒獲 贓證俱在祇得直認 陳德祿 李玉堂

法租界徐家匯路秦德里八號居戶李谷記家、前日上午十一點時、突有盜匪四人、操江北口音、以問信爲由、一擁入內、兩匪執手槍恐嚇、當被翻箱倒篋、搶刼衣飾等物、價值甚巨、內有盜竟將自己衣服脫下、換事主之大衣皮袍穿着於身上、哄奪門而逃、後由事主報告後、報告五十八號巡捕、追獲身穿事主衣服之盜匪一名、帶入捕房、供名陳德祿、後由包探劉金□等從事偵查、又在華界新橋路林里四號續獲李玉堂一名、吊出贓物數種、帶入捕房請訊、兩匪均供認竊劫不諱、昨日上午解送第二特院刑一庭、捕房律師陳明案情、並稱、本案捕房尚須詳細偵查、被告等另犯別案、請求改期、暫將被告等羈押、俟查明後訴請訊辦云云、並由包探將贓物呈案、訊之兩被告供詞與捕房所供相同、推事諭被告等押、准予改期查明再訊、

汽車不及讓孩輾斷足骨

本埠郵政總局二十六號輸送郵件之汽車(照會號碼一九四四一)、由李金發司機、於昨日下午一時許駛至四川路北境時、適有一年約八九歲之小孩穿過馬路、該車不及避讓、致將小孩撞倒、碾斷足骨、氣息奄奄、由八十一號印捕查見、立用電話報告捕房、派救護車到來、將受傷小孩車送同仁醫院救治、

日輪早高丸觸礁

前後部進水已曳往煙台

搭客與海員一百人幸均救出

○煙台十七日路透社電、日船早高丸星期一日在東北角外觸礁、今日開船中搭客與海員全由京都丸救出、其中一十六人今夜可抵此間、續電、據京都丸船長聲稱、早高丸觸於礁石後、前後部均浸水、惟機器間倖免、旋以自有之汽力脫險、而擱於較安之海灘、嗣有日驅逐艦與商船各一艘駛抵、將早高丸之搭客與海員共二百人救出、早高丸現被曳來煙、今晚可抵、

過去的阮玲玉情人

張達民被控案

宣告無罪

華茶公司經理唐季珊、與張達民之舊情人阮玲玉女士訂交、願結白首之約、阮即與張達民脫離同居等關係、正式同唐、近來張達民、阮臨去曾携走財物、委托孫弼伍律師擬行訴訟、孫律師竟先致函唐季珊警告、唐認該函所述皆非事實、因延熊飛律師對張達民提起破壞名譽之訴、業經第一特院傳分兩造併訊終結、昨日午後爲宣判之期、原告僅由熊律師代表到庭、被告張達民則偕辯護律師洪士豪投案、二時半葉推事升座宣判、張達民無罪、但外界自經報紙刊載此案審訊情形後、誤以爲阮玲玉亦到庭、故昨日赴院欲瞻阮之丰采者頗多

公共汽車上查獲帶鎗匪徒

昨日下午三時許、匯山捕房捕頭派中西探捕數人、在東熙華德路一帶檢查行人、當廿十路公共汽車上檢查乘客時、見有一人携一竹筐、形跡可疑、旋由探捕等在其筐內抄出手槍一枝、當即一併帶入捕房、後在某處續獲同黨一人、押候今日解法院究辦、

公館馬路火警

昨晚八時半、法租界公館馬路七十九號新□報關行

南通大火延燒十二家

南通訊、本城西北城脚地方、於十五日下午一時、突起大火、照耀天空、全城爲赤、各路消防隊、一律出動、至十六日上午、時撲滅、計焚燬大頭木場、朱興盆桶店等十二家、內有赤貧之戶五家、因無處棲息、扶老携幼、露宿街旁、厥狀甚慘、聞起火原因、係盆桶店夥友夜間聚賭、將煤油燈打翻、木皮內起火、肇禍後、店主朱文斗及夥友□畏罪□匿、

假公濟私投機失敗

銀行逃員緝獲

經營標金結果朋友自□本人潛逃

匿跡於□路□□

徐姓侵佔萬餘元

丹徒青年徐建侯、二十三歲、前住康腦脫路涵養邨、曾於民國十二年春、經親友轉請張金侶担保、介紹入外灘某銀行出納科任職員、□□江路□□交易所□□、掛行□□之蘇州人邱□平、□□□□金□萬元、在該交易所內委托□紀人、不料於去年□月□日起至六月止、陸續虧蝕達八萬、無□應付、結果厭世自殺斃命、徐則於去年加入浙江路湖庭土產公司股份、任董事長、前後三月閉歇、竟在庫內舞弊侵佔先後有一萬一千八百元、該行出納科主任查悉、報告經□查究、徐知事不妙、早已乘隙潛逃無蹤、當經該行將徐及徐照片、報請捕房准予派□查緝、□由□時院發出通緝票、於去年七月十□日□送□租界與華界□務當局協緝、茲悉該案業經市公安局偵緝領班王煥卿偵悉徐最近匿居於南市蓬萊路白蓮坊□號親戚沈姓家樓、乃將案情報告總隊長請示辦法、經飭分隊長周培率偵緝員會同文廟路警察所警士、於昨日上午九時許、按址密往、將徐拘獲、徐□□□隊通知該銀行、一面經隊□於十時許傳案訊據、徐直認因做投機事業失敗、出此下策、該隊以案關侵佔、着即備文於午後將徐連供單、併解總局二科審理、聞曹科長派審訊股主任訊明後、轉送法院依法辦理云、

餘杭殺妻案上訴□

杭州訊、餘杭木香居民倪榮甫、於□歷今年正月初六日□夜飲酒醉歸、用菜刀將□妻孫企仙亂砍至三十四刀之多、經人救出、車送杭垣進濟醫院施救、至初八日氣絕身死、案經餘杭縣政府判處倪榮甫徒刑十□年、在案倪尚不服、而孫企仙之父則亦以處刑太輕、雙方上訴於浙江高等法院、經數度庭訊後、昨(十七)日下午宣判、倪榮甫殺人罪、仍照原判處徒刑□□年、

三車相遇一人傷

昨晚七時零五分、小東門內□近福佑路口、有華商公司四□號電車、自南向北駛來、適一〇〇九號公共汽車亦正由南北駛、時正有甬人王榮來所騎之脚踏車、由北而南、於是擬超過電車之前、不料此時被軋住當車與汽車之間、當場軋傷王之頭部、右眉際洞穿血流、經該處崗警馬丙炎趕到、將電車□號司機人與汽車八八號司機人□□□、十八歲、□銅匠、住中華路韓祥甲八號、等帶至警所、王榮來車送醫院救治、

婦科聖藥 當歸素 主治 婦人氣血虛弱、血經不調、行經腹痛、白帶下、宮冷不孕。
中國化學藥房

杭州商店 南京路石路口 電話九四六〇八

年節禮品大廉價 一月十八日星期一起

犧牲品 金華蔣腿 每人限購二隻 每隻一元六角 以百隻爲限

好吃來 瓜子大王 每人限購一元 零售每斤六角

金華蔣腿 杭州醬鴨 松門白鯗 杭州醬油 猪油年糕 桂花年糕
家鄉南肉 糟雞滷雞 魚乾風鰻 美味蝦油 百果鬆糕 龍井茶葉
紹興 越郡活 頂白年糕 宋恒興年糕 紹興 甘年太雕 杭州冬鹽菜 杭州黃白菊花

香榧子 小胡桃 風乾栗 珍批發

禮品繁多不……購

自稱已入日籍之甬人柯英豪

蔑視我國家法庭尊嚴

當時幾被毆辱

要求轉呈第一特院檢察處「迅予偵查拘押」

朱斯芾律師 文呈 律師公會

律師朱斯芾、近代表劉貽德經租帳房、控訴甬人柯英豪欠付西藏路平樂里五號租金一千餘元一案、本月十日由第一特區法院蔡崇泰推事開民七庭訊理時、柯稱已入日籍、不受管轄、朱律師即依據國籍法之規定、請庭上諭令柯提出出籍證書、致柯遷怒於朱律師、竟欲加毆辱、經◇庭丁制止◇幸免不□、各情已詳誌十一日本報、茲悉朱律師以一種事件、不特侮辱個人、抑且蔑視法庭、若不予以嚴懲、何以伸國紀、爰特呈律師公會、請求轉呈第一特區法院、對柯予以嚴懲、其呈文已於昨日送至律師公會、茲◇覓錄原文◇於後、爲呈報事、查會員代表劉貽德經租處、在第一特院民庭控訴住居西藏路平樂里五號門牌之甬人柯英豪欠租一千餘元一案、當於本月十日、由第一特院推事蔡崇泰君開民七庭傳訊時、會員代表當事人出庭、而柯英豪亦到庭、據供、原□……年由駐日本領事稽某向我國內政部◇聲請出籍◇於民國九年正式入日本籍、故不受本國法院之管轄、同時提出日本入籍證書爲憑、當時會員即根據國籍法十一條之規定、凡人民之出籍、須有本國內政部之出籍證書、方能有效、今柯英豪祇提出入籍證書、而無出籍證書、依法不能認其爲日籍、詎此時柯即於被告座前四步下、在法官座前◇大踱方步◇雖經法官制止、亦無效果、且竟遷怒於會員、舉拳欲擊會員、幸由庭丁阻止、得免毆辱、但該柯某口操國語、辱罵會員、並稱、非打你不可、言時聲勢洶洶、旋經庭上推事宣告將案改期、向內政部調查其出籍、即退庭、而柯某心猶不甘、竟守候於法庭之外、欲得會員而甘心、經人告知後、會員當時向庭上聲明此情、爲避◇免其行凶◇祇得在庭暫避、歷時甚久、柯始離院而去、此爲當時經過之情形也、查律師祇知依法代表當事人辦理訴訟、被告如有何聲辯、儘可依據法理、爲正當之陳訴於法庭、不能遷怒於代理律師、今該柯英豪自恃爲日籍、竟敢在尊嚴之法庭、任意胡□、甚且當庭欲將會員毆打、夫法庭之秩序、不論何國人士、均應嚴守、若有違犯、法官儘可將其□管、送交各該領事署究辦、況柯英豪是否確已入日籍、在內政部未復前、◇尙難證明◇今竟凶暴如此、如果正式爲日民、不知將暴橫如何矣、柯英豪如此行爲、不特侮辱會員、抑且損害我國法庭之威信、侮辱會員個人事小、蔑視國家法庭尊嚴事大、若不予以嚴懲、則將來此種事件必接踵而起、不得不迫切上陳、爲此呈請鈞會轉呈第一特區地方法院檢察處、迅予偵查將柯英豪拘押、如將來內政部復文到達時、證明其確已出籍、再行送交日領事署懲處、若查非日籍、則依律嚴懲、以重法紀而儆效尤、此呈上海律師公會執監委員會云云、是此事件或將擴大云、

可怕！環境之於人心……

勤儉少婦 一變而成 浪漫

◇◇湯炳一判罪後上訴開審

本夫與姘夫 探監相遇

高郵人陳長信(年三十一歲)、向在原籍耕種度日、十年前娉娶同鄉女子王氏(現年二十六歲)爲室、該氏過門之初、◇勤儉操作◇鄰里稱賢、嗣因農村破產、陳挈妻來申、賃屋於浦東爛泥渡、王氏遂央人舉薦至英美煙廠做工、乃受同伴之薰陶、服裝入時、態度驟變、性漸浪漫、至民國二十一年、歷十一月初七清晨、携同七歲女巧英背夫潛逃無蹤、陳四□探尋、杳無影響、迄已兩載、上月間陳長信因事◇行經西門關帝廟◇左近、忽見王氏與姘夫湯炳山且行且語、狀極親暱、陳即趕上一併扭住、迨鳴警拘入□所、移送地方法院、訊明判決監禁兩月、而湯炳山戀姦情熱、濟至法院看守所中探望王氏、不謂事有湊巧、其本夫陳長信適亦到所探望而出、仇人相見、分外眼明、即將湯炳山扭獲、由法警周岐文將雙方拘入法院、訊明判決湯炳山監禁三個月、湯不服判決、向原審法院提起

上訴

昨日下午三時、由劉恩榮刑庭長偕孫繼康邵欽楠兩推事並趙傳家檢察官公開合議庭審理、首據陳長信供如上述、並請追七歲女孩巧英到案給領、次據證人法警周岐文證明、湯炳山領取籌子到所探望人犯、陳長信則從押所走出、彼此暨見撳扭、法警詢悉前情、故一併帶案等語、質之湯炳山供詞支吾、劉庭長廉得其情、遂諭終結、聽候宣判、湯炳山還押、

骨牌店失竊案破獲

學所徒爲

城內福佑路一四三號甬人王仕榮所設之王得勝骨牌店、於去年十二月二十九日、失竊麻雀牌七十餘副……多、翌日、由王報告警所、拘獲嫌疑犯周寶牛、戴崑才、王開富、吳阿妹等五名、惟案主犯沈□未弋獲、昨日下午董明德分隊長□報、謂該犯係王得勝店內之學徒沈占清、現匿居某處、隨由董分隊長、令飭領班偵緝員等、於昨日下午二時許、投邑廟警所、請予協緝、當由劉所長指派□警、會同按址前往、將主犯沈占清、年十□、海門人、一併在沈之身畔抄得贓款、計當票十七張、鈔洋五十七元、大洋二元、無所訊據供稱、有紹興婦人羅錢氏者、亦曾參與、隨由原辦人員、押帶沈犯師往、將該氏拘案、仍□併予帶往邑廟警所、略訊一過、遂即會同人證一併申解總局、

婚後二年未見生育

來日方長 何加白眼

指丈夫有外遇 曾爲老母所獲

少婦要求離異

本地少婦孫陸氏、廿二歲、姿色秀麗、二年前憑媒妁於本□人在鐵路運貨部爲職員之孫家鑫爲室、結婚之初、夫婦感情尙稱和睦、去歲內家庭◇細故◇發生口角、自後夫婦感情日漸惡劣、最近孫陸氏忽延律師唐豪具狀地方法院、請求離婚、並追償裝奩衣飾及撫慰金等、法院據呈後、昨日上午十時半、由推事特開第六法庭傳訊、首據原告孫陸氏供、過門以來、已三年矣、因無生育、時遭◇白眼◇且無故辱罵、虐待毆打、最近被告忽外宿不歸、向詢原因、被告輒托稱值夜班、不理家計、致原告生活斷截、屢次至被告辦事處、向索生活費、被告避不見面、不得已暫返母家、以待負心郎回心轉意、經氏母暗中派人探聽、始知被告與另一曹姓女子賃屋◇同居◇於南市車站路富潤里七號前樓、在去歲十一月十五日清晨、由老母陸顧氏率同胞姊趙陸氏及鄰居徐史氏等、偕原告按址前往、鳴同西門公安分局派出所警察、其時被告與曹姓女子適在酣眠之際、雙雙被獲、拘入西門分局、人案關男女通姦、囑我另向鈞院告訴、但此情形、被告早存◇遺棄◇之心、夫婦間恩斷義絕、爲終身幸福計、不得已請求離婚、並追償裝奩衣飾及撫慰金等費共洋三千元云云、次據被告孫家鑫供、卅七歲、對於原告所供、極口否認、我是經紀人、娶妻很不容易、請求判令同居等語、末據陸顧氏趙陸氏徐史氏等先後證明捉姦情形一過、法官認爲終結、定期宣判、諭畢退庭、

窰貨船撞破沉沒

七八人落水遇救

幸均遇救

前日上午七時許、有呂阿毛之窰貨船一艘、滿載磚頭四十噸、在浦江由南往北行駛、其時正值落潮、駛經法租界新開河外浦面、適逢一日本輪拖一日輪迎頭而來、不及避讓、致與日輪撞碰、當場一大洞、浦水湧入、霎時全船連貨沉沒浦底、損失頗鉅、船夥七八人同時落水、幸附近船夥紛紛前往先後救起、均得生還、昨晨由老大張之林投報海關水巡捕房、以便查明日輪船名索賠損失、

教員技術員因反動被捕

嘉定訊、十四日縣政府奉省政府密令、於下午六時派警多名、將南大街養山□小學校包圍、拘捕該校代課教員茅仲秋一名、「五」夜、又拘捕縣政府臨時技術員黃楨一名、茅年二十四歲、自謂海□人、上海中國公學高中畢業、閩貨係崇明縣人、本姓王、黃年廿□歲、原名禹鼎、崇明縣人、初業中華職業學校、繼入浙江省立工業學校、任浙江公路工務員、時久善、問茅供我的秘密、黃機曉得的、黃則今日否認並開在共黨部方面、特爲此案派公任嘉定黃等、捕時探警攜有相片對照云、

廢歷元旦日 黃浦江將有高潮

翌日立春節發潮亦高

特別低窪馬路恐見水

下月四日、爲廢歷元旦、翌日爲又立春節、據本埠濬浦總局預測、是兩日浦江將有高潮、查廢歷元旦之發潮時刻、自午前十一點四十九分漲始、至十一點四十四分漲勢至爲急湍、水流速率每小時達二・〇海哩、比至午後一點十九分、則已漲至最高點、數量達十呎〇六吋四、翌日(二月五日)爲立春節、亦有高潮、自午前十一點三十九分漲始、至午後一點十一分、漲勢湍急、水流速率每小時達一・一海哩、至午後一點五十七分、則已漲至最高點、數量達十呎〇吋八、是二日之高潮、如再有風乘之、本埠地勢特別低窪之處、潮水有從陰溝中倒灌浸濕馬路可能云(大通社)

嘉定營業稅局焚燬 農民銀行飽受虛驚

嘉定訊、縣營業稅局、在東大街管家橋東農民銀行對過、借用民房、十五日上午十時、忽於某柴間起火、延燒房東徐頌雲住宅、朱亦清書館、對街汪開照相館等四家、共燒房五幢、街南三幢、爲在上海三育中學充當教員之徐頌雲所有、街北兩幢、爲任上海開盧柱記鑄字所之盧柱和所有、縣農民銀行、與營業稅局僅隔一街、與汪開照相館一貼鄰、西南兩面皆受火、以高牆相隔、各區救火會又竭力施救、雖飽受虛驚、卒未波及、毫未損失、

海外奇談 靈魂著書

日軍集中熱河西境

◎東京十七日路透社電、華北中日兩軍有復開戰之虞、據今日瀋陽消息、熱河日軍官布決計以相當計畫、對待察哈爾主席宋哲元部下之軍隊、聞日軍集中於熱河西境者、現正在出發中、

何應欽抵平

黃郛往訪作長談

◎北平十七日電、何應欽今晨七時二十五分、由井抵平、軍政黨商學各界千數百人、在站歡迎盛況、空前熱烈、何於昨午離井、晚八時抵石、留二小時、換車來平、何定午接見新聞界、黃於何到平後、九時到居仁堂訪何長談、

今後隨時往來平京

◎北平十七日電、何談、晉省對生產建設、極努力、兵工修路、同蒲路北已通車至忻縣、南通霍縣、明年可全通、贛共匪竄入黔境、企與川匪聯絡、中央已有整個剿滅計劃、最短期內可肅清、余因軍政部及軍分會事務均重要、今後將隨時往來平京、以便處理一切、

◎北平十七日電、秦德純返張垣、宋候謁何後再行、

◎北平十七日電、何返行轅後接見商震宋哲元龐炳勳萬福麟等委員及各處組長、黃九時往訪長談、至十二時尚未散、

明夜月蝕

南京十七日電、中央天文研究所息、今年日蝕五次、月蝕二次、我國僅能見月蝕一次、時在十九日夜至二十日晨、全國皆得見之、首都月初虧時刻、係十九日夜九時五十三分、復圓爲一時四十一分、

王寵惠訪汪

◎南京十七日電、王寵惠今午再赴鐵部官舍訪汪、晤談約一小時、始辭出、對關結問題、有詳細商討

預知妻死時期

◎倫敦十七日哈瓦斯社電、近數年來精神學盛行、蔚成一派、有凱拉爵士者、生前係著名外交家、兼財政家、甫於數月前逝世、死後不久、坊間出一書、署名者即係爵士、謂係其靈魂在陰間口授成書、並預定其妻當於五閱月後、即此際逝世、頃凱拉夫人果於本日物故、亦云異矣、

二批港銀七十五萬 今日由港運抵滬

……其餘將陸續運到……

本埠新聲社訊、外匯平市委員會、爲調劑國內金融、由委員銀行中央中國交通等三行、向港方購運新額現銀來滬、以資應付、首批五十萬零四千元、已於日前運滬、分存三行外、其第二批共計七十五萬元、已由大來公司塔虎脫總統號及昌興公司俄國皇后號兩輪分裝運滬、預定今午即可抵埠、屆時將由中央交通兩銀行、進行結關手續後、即行起卸上岸、入庫存儲、並聞第三批計五十萬元、將於二十一日由麥金蘭總統號輪裝運來滬、其餘將陸續運到、

洋拆跌至一角五分

本埠新聲社訊、外匯平市委員會爲安定市面起見、委託中央銀行向香港方面購進現銀二千萬元後、首批已抵滬、第二批七十五萬元、已由港裝俄羅斯皇后號及塔虎脫總統號、今日可進口、至於第三第四等批、均已分別裝輪運滬、預定滬各業總結帳時、至少可運到一千萬元、故滬市錢業市場所開之洋拆、昨日又跌至一角五分、

川剿匪計劃擬訂中

◎重慶十七日中央社電、鄧錫侯派師長劉德堪、先行來渝、向劉湘賀國光報告軍情、今日可到、川剿匪計劃、刻正審愼擬訂中、俟日內決定後、楊李維卽返防、

日外相有來華說

企圖打開外交商務孤立狀態

◎東京十七日華聯社電、廣田外相深感廢除華盛頓條約及脫退國聯後、日本外交將名實俱陷於孤立、而認爲中國態度、係其打開孤立狀態之關鍵、且自九一八後、日貨所受影響尤鉅、廣田外相卽遙於外交與商務現狀、擬與中國修交邦交、駐寧日總領事回任時、廣田特以此意旨、命其傳達有吉公使、並另派人、秘密進行此種工作、廣田外相爲達此目的、其本身亦不辭一度親往中國云、

須磨抵滬

謁日使報告 定日內入京

日本駐京總領事須磨、於去歲奉召返國、向該國外務省報告一切、業已告竣、繞道平津等埠遊覽、已於昨日下午、時由青島乘坐大連汽船公司之奉天丸抵滬、下輪後卽赴日總領事館晉謁日使有吉明、對於返國情形等有所報告、定一二日內離滬入京視事、

閩軍收復建陽黃坑

殘匪竄崇安曹墩

◎福州十七日電、周志群昨電、建陽黃坑失陷三年、現經該師克復、殘匪竄往崇安境之曹墩、

◎福州十七日中央社電、周志群由邵武電告、黃坑淪陷匪禍三年、現經我軍於十一日完全收復、趕辦善後、各僞機關教導團及游擊隊、已竄崇安曹墩、原在霞洋之匪二百餘、分竄光澤洋嶺李家坡等處、黃坑經清査後、人口僅餘二千餘人、近約五百餘歸來、仍請通知閩建各縣、黃坑人民早日歸鄉、

蔣委員長傳見市府重要職員

接見滬銀錢業領袖多人

昨因事改今日啓節入京

蔣委員長抵滬後、曾蒞市中心區及虬江碼頭視察、昨晨在公館傳見市府秘書長俞鴻鈞、公安局長文朝籍、教育局長潘公展、工務局長沈怡、衛生局長李廷安、公用局長徐佩璜、土地局長金里仁、保安處長楊虎、副處長曾則生等、卽於昨晨九時由吳市長偕俞秘書長及各局局長(社會局局長吳醒亞因假離滬)晉謁、分別將主管工作擇要報告、經蔣委員長予以訓辭、並勉勵有加、歷時約三十分、始辭出、蔣委員長旋於上午十一時許、驅車至西愛咸斯路財政部駐滬辦事處、接見滬上銀錢業領袖多人、垂詢滬上最近之經濟情況、直至十二時四十分始散、蔣委員長乃卽折往孔宅進餐、至午後四時許、始返賈爾業愛路私邸休息、蔣委員長原定昨日午後赴京、臨時因事中止、聞改於今日啓節云、(中央社)

法籌備運金赴美

美宣布不欲變更金價後

第一批將於星期六日裝德船渡大西洋

法美二國皆抱一種信任

羅斯福必戰勝金債案上之障礙

◎巴黎十六日路透社電、法國現又運金赴美、因接有華盛頓消息、據稱美當局不欲變更美國金價也、美官場自信最高法院在金條文案中將擁護當局、但卽法院認取消金條文爲違法、當局亦將設法以規避之、法美二國皆抱一種信任、以爲羅總統必設法戰勝其貨幣政策所遇之任何法律上之障礙、此種情形、觀於路透社今日電訊而可知者也、

◎巴黎十七日路透社電、法銀行家接到美國財政部不欲抑低金價之消息後、現籌備再裝黃金前往美國、第一批將於星期六日裝德輪歐羅巴號渡大西洋、

美官場深信最高法院必擁護金條文之廢止

◎華盛頓十七日路透社電、此間官場深信最高法院必擁護金條文之廢止、但若法院判決不利於當局、則當局必提出立法案、而使羅總統廢止金條文之舉動爲合法、美總統減輕美元金成分、藉以提高物價之嘗試、乃總統程序中之極重要部份、而此舉之成功與否、繫於一九三三年六月間金條文之失效、是以法院如有不利於政府之判決、則美總統勢必設法以避免、因此而起之後果、蓋決不願使其新措施有顚覆之危險也、參議員韋勒聲稱、關於貨幣之各種計劃、將視最高法院判決載有金條文之證券是否必須用舊有美元、或可用現有美元價付之、一俟判詞宣佈後、當向將採行切實程序以應付之、無論法院有何舉動、要皆無足爲患、因國會可立卽立法、以應付因此而起之局勢也、金融界一般意見以爲通貨膨脹派之活動、足以徵實羅總統寗願不服從最高法院、而不願重行提高美元價格之猜測、同時紐約證券市場之交易、現頗沉寂、蓋欲待金條文案之結果也、

法售美元

◎巴黎十六日路透電、巴黎某銀行今日售出美元、衆信其已復裝運黃金前往紐約、美國金價不致變更、及美國最高法院擁護金條文、亦不致使美幣發生變化之說、現漸佔優勢、債務人既不能依照舊基礎償還債款、則必另行設法、以規避法院之判決、聞美國銀行已獲有現金一大部份、深信紐約金價不致變遷、一般人之觀念現較寗靜、預料不久將試運黃金入美、

美存金額

◎華盛頓十六日電通電、財部發表一月十四日止、國庫所有之金總額、爲八十二億六千四百七萬八千八百四十三美元、比一月一日增加一千五百四十五萬九千百十美元、比一九三三年六月三十日之七十八億五千六百萬元、增加四億八百萬元美元、因金增加四億八百萬美元之結果、政府之銀購入量、亦增加一億三千五百六十六萬美元、卽約增加一億五百萬盎斯云、

大條長〇六二五

◎倫敦十七日路透社電、今日大條銀價近期二十便士六二五、遠期二十便士七九、近遠期均較昨價長〇六二五、

又電、今日午後倫敦對紐約滙價如下、英金一磅合美金四元八角七分九二七五、美金一元合英金四先令一便士一八六、

保持價格

◎華盛頓十六日哈瓦斯社電、關於廢止用現金償付債務一事之爭執、最高法院如何判決、雖不得而知、然政界人士一致表示、政府仍將保持美元現在價格、不再貶價、但以主張鼓鑄銀幣著名之通貨膨脹派衆議員五十人、頃在華盛頓開會、答覆俄克拉阿馬州民主黨參議員湯麥斯之籲請、該會議中擬確定鬭爭計畫、準備各項新法案、主張發行以白銀爲準備金之新鈔票、以實行通貨膨漲、貶低美元價格、償付恩給金、減少農業押款云、財政部長摩根曹及司法部長克明斯、頃爲貨幣問題、舉行會商、內容則保守秘密、

今晨國外商電

◎紐約市場十七日電訊

	前日收	十七日開	十一時半	十二時	十二時半	一時
三月期美棉	[illegible]	[illegible]	[illegible]	[illegible]	[illegible]	[illegible]
七月期美棉	[illegible]	[illegible]	[illegible]	[illegible]	[illegible]	[illegible]
三月期加銀	[illegible]	[illegible]	[illegible]	[illegible]	[illegible]	[illegible]
九月期加銀	[illegible]	[illegible]	[illegible]	[illegible]	[illegible]	[illegible]
三月期橡皮	[illegible]	[illegible]	[illegible]	[illegible]	[illegible]	[illegible]
七月期橡皮	[illegible]	[illegible]	[illegible]	[illegible]	[illegible]	[illegible]
九月期小麥	[illegible]	[illegible]	[illegible]	[illegible]	[illegible]	[illegible]
七月期小麥	[illegible]	[illegible]	[illegible]	[illegible]	[illegible]	[illegible]
九月期小麥	[illegible]	[illegible]	[illegible]	[illegible]	[illegible]	[illegible]
美對英滙價	[illegible]	[illegible]	[illegible]	[illegible]	[illegible]	[illegible]

◎倫敦市場十七日電訊

	前日收	上午十一時	十二時	十二時	下午一時	二時
英對美滙價	[illegible]	[illegible]	[illegible]	[illegible]	[illegible]	[illegible]
英對法滙價	[illegible]	[illegible]	[illegible]	[illegible]	[illegible]	[illegible]
倫敦金市價	[illegible]	[illegible]	[illegible]	[illegible]	[illegible]	[illegible]
倫敦大條近期	[illegible]	[illegible]	[illegible]	[illegible]	[illegible]	[illegible]
倫敦大條遠期	[illegible]	[illegible]	[illegible]	[illegible]	[illegible]	[illegible]
五月期倫敦棉	[illegible]	[illegible]	[illegible]	[illegible]	[illegible]	[illegible]
九月期倫敦麥	[illegible]	[illegible]	[illegible]	[illegible]	[illegible]	[illegible]
四月期橡皮會價	[illegible]	[illegible]	[illegible]	[illegible]	[illegible]	[illegible]
六月期橡皮會價	[illegible]	[illegible]	[illegible]	[illegible]	[illegible]	[illegible]

于學忠等奉召赴平

◎天津十七日中央社電、于學忠·張廷諤奉黃郛電召、十七日午同乘汽車赴平商洽要公、

◎北平十七日中央社電、于學忠十七日下午四時、乘汽車來平、在私邸稍事休息、卽往謁何黃兩委員長、報告冀省軍政近況、

蕭振瀛赴平謁何

◎張家口十七日中央社電、蕭振瀛十七日晨赴平謁何應欽、

◎北平十七日中央社電、秦德純定十八日返察、蕭振瀛俟秦抵察後來平、謁何應欽、

劉桂堂匪向口外逃竄

柳官莊闡劉激戰 劉家莊被匪縱火

◎天津十七日中央社電、劉桂堂殘匪百五十餘人、十三日在柳官莊、被國隊圍勦、激戰半日、下午三時匪勢不支、乃縱火向口外逃竄、當晚抵倒流水金礦、復與礦警發生小衝突、大肆刦掠、人民死亡枕藉、劉家莊自午起火、至夜未息、迄十四晚止、匪仍盤據不去、我軍因日僞軍駐該處、故未窮追、日軍宮間隊長、刻已派兵五十人、會同僞軍二百人往剿、匪以追剿甚急、擬經盧龍向義院口逃竄、企與關外股匪取得聯絡、省府據報、已飭各縣隊嚴密防堵、撫甯昌黎遷化保安隊、現均全部動員、大舉協剿、

張乃燕否認辭職

◎南京十七日中央社電、記者十七日晚訪張乃燕、詢薩爾歸德後歐洲國際情勢、張謂歐洲國際危機導火線甚多、薩爾問題不過其中之一、今薩爾縱歸故主、僅法德間局部緩和而已、世界危機、本年內可望平安渡過、但歐洲方面、隨時有發生可能、我國處此危機中、唯有一致團結以資應付、本人請假三月、回國報告中比外交情形、及考察歐洲建設事業、經過假滿、約下月卽行回任、所傳本人辭職消息、並無其事、

鳳毛麟角

物稀爲貴

銅版紙印號外畫報

流行於全國爲數不到二百份

尚餘數份公諸同好

銅版紙印號外畫報、與每日發行用道林紙印「號外畫報」不同、[illegible]照片一色無二、精美絕倫、[illegible]上年底止、共二百六十四期、本館僅存之二百[illegible]十九份、於新年中發行預約券以來、購者[illegible]

良以銅版紙有粉質保護、可收藏至數千年不壞、現所存者無幾、爲免愛好者向隅起見、仍整舊發售、實收洋十二元、(不裝釘)並不加價、售完爲止、

時報號外 上海

今日下午發行

飲食特刊

號外畫報 隨報附送 (第二百八十一期)

舞刊

明日下午出版

輔仁籃球隊不日來滬

約海上中西五勁旅作技術探討

最後一戰目標在蕩平海賊

橫行北平之輔仁大學籃球隊、將於本月二十日左右率師南下來滬、與各強隊作技術之探討、曾函託體協會代接洽比賽、業已約定五場、先後作戰、玆採悉擬定秩序如左、

廿四日……對暨南大學

廿五日……對復旦大學

廿六日……對東華籃球隊

廿八日……對美軍麥令

三十日……對西青海賊隊

（註）時間均在下午八時半、地點（中國）中華籃球房、

後天作埠際二次試賽

本週西聯足球裁判員表

星期六（十九日）

字林盃賽	華捕對西捕	虹口一	沈回春
字林盃賽	衞生隊對暨南	虹口三	廖[illegible]
字林盃賽	優游對東華	申園	何春輝
甲組聯賽	英尼斯對蘇格蘭	逸園	康立斯
乙組聯賽	英海軍對西商	跑馬廳	史梅克
丙組聯賽	蘇格蘭對法商	跑馬廳	呂[illegible]
丁組聯賽	法陸軍對消防隊	法軍場	勞吉爾
戊組聯賽	同文對工華	虹口二	好[illegible]
戊組聯賽	阿特蘭對光陸	特捕場	李[illegible]

星期日（二十日）

埠際試賽	◇……巡捕房陳吉祥・諾爾[illegible]	中國	[illegible]
字林盃賽	綠雯對聖芳濟	虹口一	吳守衡
丙組聯賽	海南對蘇格蘭	虹口二	雷麥斯
丁組聯賽	猶太對幼級	跑馬廳	布爾
丁組聯賽	俄軍對特捕	跑馬廳	愛勿遜
丁組聯賽	正廣和對西聯廷	跑馬廳	台維特
戊組聯賽	英隊對華捕	特捕場	朱[illegible]
戊組聯賽	星光對帝維亞	虹口三	張榮

參加台杯網球賽

商經費人選問題

郝更生凌道揚謁見褚民誼

◎南京十七日電、我國參加本屆台維斯杯、經全國體育協會決議籌備後、關於經費人選問題、須請政府當局決定辦法、十七日郝更生凌道揚赴行政院、與褚民誼商談一切事宜、

籌商出席世運會

體協會常會董事

昨在王宅開常務董事會

討論參加辦法答覆德領

體育協進會常務董事會、昨日下午七時假古拔路王儒堂公館舉行常會、係討論會務及參加世運之辦法、前德國領事曾在外灘署館內、邀請王儒堂沈嗣良等、懇切致意、我體育當局從速報名、準備出席參加世運、王等當答以俟日內之常務董事會議後、即可作具體之答覆、聞昨晚之常務董事會議、乃討論參加辦法及其他會務、會議於下午七時、在古拔路王儒堂宅舉行、計出席王儒堂・（主席）趙晉卿・沈嗣良・曹雲祥・周家麒（書記）、聞報告事項、有慈善足球賽經過、籃球房落成經過、及德領聲促參加世運等、席間並詳細商討項目及人數、俾便參加世運、

今晚可決定

西青籃球乙組錦標

稅專八時再戰猶太

第七屆西青男子籃球、定本星期六結束、乙組前晚舉行第一次決賽、結果稅專以三十五對三十一之比數歷倒猶太、今晚八時再作第二次決賽、如稅專繼續獲勝、即得本屆乙組冠軍、設不幸而挫敗、則錦標尚須於星期六作最後決定、今晚稅專猶太交鋒之前、有丙組比賽一場、七時一刻起正風對同文、

球壇野乘（二十）

（劍鳴）

埠際試賽第一次舉行之日、本館記諸大忙、是日拂曉、即細雨斜風、陰霾滿佈、太空之上、凡屬球國人民、莫不憂心如搗、晌午、雨未稍減、大家逆料當日無比賽矣、庸知事出意外、西聯會恐誤期限、堅決冒雨舉行、故即時作壁上觀者、十分之八爲有車階級、南看台有「寒山人寂寂」之概、

孫錦順之表演、是日爲兩隊中異常出色之一人、余嘗謂鐵腿之藝、確非等閑之輩所可望其項背、惟杜丹雖云富麗、終須綠葉扶持、孫氏自入優游之後、能作其左右手者、大鍾海光、與夫已返天南之李頤友三人而已、餘如符・王・梅・沈之流、但以火候未到、致作戰時、每有「荒腔走板」之嘆、此亦無可奈何之事、已爲[illegible]氏之奔跑傳球、極能與老孫打成一片、惜毛氏屢以事繫而疏於練習、爲可惜也、苟優游前鋒四人之藝技均能與老孫並肩、則老孫之貢獻、吾料其必能使球國人民稱心滿意也、

蕭脫之技藝、夯拙而劣、是日共踢滿脚五十數次之多、其中爲李寶彌補者、得半數、西聯會特任用此人爲甲隊後衛、可謂另具隻眼、右翼福恩亦平庸懦怯、似已現出原形、蓋人小力微、華聯戰聖芳濟之日、福恩之一鳴驚人、當然不脫僥倖意味、據迷家昆仲云、本屆足當此任者、舍優游鍾勇森而外、別無他人、麥山兒與史篤克均有美人遲暮之象、是日雖云稱職、究竟有許多地方、都嫌太蹩、史梅頓絕佳、賽門斯不過爾爾、梁樹棠較往日努力、陳洪光則較平時退步、李義臣因前半時曲高和寡、後半節乃變成條懶牛、馬・馮・雷、將各擅勝場、無懈可擊、

酒能養性、酒可陶情、酒足傷身、酒足亂性、是則酒之利、酒之害、兩者俱備也、足球員不可不善飲酒、蓋酒之爲物、能激士伍精神、壯英雄肝膽也、惟酒無量不及亂、能飲者、固不必斤斤于運動之戒條、而涓滴不入、就余所知、球王李惠堂頗善飲、但不多飲、更不常飲、偶值興至一爲之、蕭鼎華劉長春均善飲而不濫、唯處此新生活口號高唱入雲之際、余竟勸人飲酒、可謂膽有天大、「太史公」見之、又必謂「老汪、你講話要負責任」矣、然則、此節側重酒之好醜、並不含有「提倡」意味、逆料不致「……」

有人以吾道中人擬比群花者、亦覺新鮮有趣、謂薛學海似繡球花、（因其作文、引經據典、堆砌滿盈、極似繡球花之千孔萬竅、）蔣湘青似玫瑰花、（因其爲文活潑娬媚、而含有砭世鍼俗之成分也、）蔣槐青似薔薇花、（因其形似玫瑰而骨幹精神略異也、）沈浙聲似紫羅蘭、（此公之爲文靜嫺有致、且紫羅蘭爲歐西雋品、正與浙聲、齊貫中西、時相吻合也、）膠樹穀似合歡花、（合歡花亦名忘憂草、見者莫不笑逐顏開、老膠玩世不恭、語言舉止、皆含幽默成分、其爲文、亦極狂放可喜、常使球迷讀罷文章淚滿襟、……泣、此淚係笑出來者、）夏開明似海棠花、（開明之才之貌、之品格、擬之海棠、允無愧色、）章綱治似茉莉、（小章豐度翩翩、吾儕隊中、年事最輕者、爲人天眞活潑、爲文亦如其人、）孫道勝似臘梅花、（孫氏年事已高、猶作手球之戲、正如臘梅仙葩、衝冒寒威開放也、）周家麒似向日葵、（周君體極偉岸、望之若努目金剛、近之如溫和處子、妙人也、其爲文亦粗枝大葉、不拘小節、以之比向日葵、狀其形耳、苟有人誤會周君有「向日」嫌疑、則吾豈敢、）沈美鎮似木槿花、（沈美鎮樸實無華、爲文亦老成持重、別具一格、）裴順元似款冬花、（裴氏善交際、爲人極重義氣、款冬花爲俾於實用之品、裴氏接人待物、誠懇不欺、亦猶之款冬治病、惟溫而柔順也、）張蕭青似凌霄花、（張氏爲體協會之書記、日間均在會內辦公、狀其附喬木而居也、）其他如曾衍華似罌粟花、孫多順似杜鵑花、均別有解說、妙不可醬油、有人問我像什麼花、我說、我像喇叭花、

MARCEL

馬爾賽爾套頭衣料店

君欲做西裝嗎？

請到南京路四十九號新康大厦A字二號馬爾賽爾套頭衣料店本店新由歐美運到最新式西裝衣料花樣繁多任意選擇皆爲歐美名廠出品本店獨家經理爲上市所罕見價格亦極低廉如蒙惠顧參觀毋任歡迎

△時間▽

上午九時起下午一時半起

星期日上午照常營業

地址　南京路四十九號新康大厦A字二號

經理　NOCERA

敬送腎病神效自療法　龍虎丸秘方

敬送遺精早洩自療法

[illegible]

新亞籃球隊

初次出馬　戰績甚佳

新亞籃球隊爲滬上西界新進之軍、昨約優游籃球隊作友誼比賽於該會籃球房、結果五十二對三十八、新亞勝績、然優游爲久練之軍、人材充足、新亞自羅嘉勳加入作戰以來、更見氣壯、下半時反占勝利、所憾上半時輸得太多、致難挽回、中青比賽、該隊亦加入錦標、以記者觀察、泰山上海中央當足之勢、新亞將有力與之共分、玆錄該隊隊員如下、

蔡國申（隊長）・梁晉德・羅嘉勳・林守之・陳小峯・蔣貽德・李寶影（幹事）・江良規（教練）

五時	寄健	勵隊	學二	王[illegible]
五時二刻	東	乙晉秀	女乙	鄭[illegible]芳
六時半	海山	華東	女乙	錢[illegible]
七時一刻	田光	奇異	商一	任勁華
八時	新亞	永星	商二	彭[illegible]
八時三刻	健隊	健美	商三	錢一勤

水上世界紀錄

兩項被公認

東京十七日電通電、國際水上競技聯盟、已正式通告、公認日本水上聯盟所呈請公認之世界紀錄如下、一千米自由式、十二分四十一秒八、根上博、（昭和九年八月十二日、全日本選手權大會之成績、）八百米自由式、十分一秒二、牧野正藏、（昭和九年九月十六日學生水上競技大會之成績）

東南西北

殺勇足球會、本星期日特組甲乙混合隊、應北豐公園足球會之約、將於是日上午九時、會師於虹口公園第一場、殺勇隊陣線列左、

鄧金林　陳紹邦　王德康　邵有功　王澤宏　勵炳章　陳言　余[illegible]文　周子良　張林生　郭性初　[illegible]劍雲　沈大生　吳宜[illegible]　胡志成　吳繼賢

孤軍小球隊、本星期日上午十時、與三民俾軍聯文等隊作友誼賽於麥根路球場、

▼代郵　一鳴隊鑒、孤軍小球隊擬約貴隊作友誼賽、球場日期、請擇定示復爲盼、訊處江西路二〇九號工部局捐務處十六號轉、

飛公足球隊、爲謀多數隊員多得練習計、最近又組織乙組、業已成立、本星期日上午九時與先施公司足球隊作初次友誼賽於江灣路球場、通訊處[illegible]綠路九和坊六八五號、乙組陣線、

陳澤康　王一峯　曹乃昌　[illegible]　陸鑑埼　[illegible]　孫學良　周文進　[illegible]　李[illegible]權　劉光亮　黃剛直

京華足球隊

定期應戰華捕

並將來滬與東華周旋

◎南京十七日電、滬華捕足球隊函京、定下月四日與京華足球隊在京作友誼比賽、京華隊已覆函應允、又滬東華隊函約京華隊赴滬比賽、京華隊已覆函認可、待決定日期、即赴滬交綏、

乒乓錦標賽結束

各獨立學院

商學院榮膺冠軍

上海各獨立學院男子組乒乓賽、加入者共六校、舉行以來將念兩月、商學院以兩個[illegible]對、戰勝中國醫學院及同[illegible]醫學院、前晚與法政學院會師於北四川路廣東乒乓會、決定錦標、結果商院以六對一戰勝法政、榮膺冠軍、玆將二隊成績列下、

商學院	法政	比數	優勝
陳少猷	江世偉	〇—三	法政
李濟棠	蔣德培	三—二	商學院
雷中一	余見	三—〇	商學院
李幸江	馮勵光	三—二	商學院
徐冠羣	謝偉賢	三—〇	商學院
胡可犀	彭望立	三—二	商學院
楊學國	區國器	三—一	商學院

中華乒乓會

聯合杯賽

今晚開會討論

上海中華乒乓聯合會主辦之第一屆益利杯業已圓滿結束、其第二屆聯合杯即將開始、玆定於今晚（十八日）八時召[illegible]會議、討論[illegible]辦法、下列各委員、尚希准時蒞臨出席爲盼、徐多・胡健坤・劉克仁・盧仲球・陳霖生・陳振聲・曹振東・唐際文・程志鴻・王伯洪・吳茂卿・張永祁・楊錫卿、

開泰盃足球

五洲得決賽權

開泰盃華區足球、前日五洲與華洋戰於公共體育場、裁判員沈回春、結果五洲以四對一、獲決賽權、二十二日[illegible]時五洲與法國[illegible]市一體育場作移盃首次決賽、第二次決賽定廿七日假申園舉行、

中青籃球

▼前晚結果

颶風勝中法	（學二）	四二—二二
良友勝海青	（學三）	四七—一九
廣聲勝逸光	（學一）	四九—一八
金城勝競培	（商一）	二六—一四
華聲勝中僑	（商四）	三六—一二
集體勝[illegible]隊	（商五）	二八—一五

▼今晚秩序

輪渡機車

添購將到

◎南京十七日電、鐵部以首都輪渡機車、不敷應用、向國外添購一輛、即將運到、已飭津浦路派員驗收、

◎南京十七日電、鐵部以連雲港車站名稱不一、頃定名爲連雲車站、已通令各路局遵照、

蘇省將開

社教會議

◎鎮江十七日電、蘇教廳定二月八日、召全省社教機關主任人員、舉行社教會議、討論社教一切進行宜、

科學化國藥　金鎖固精丸

遺精治療特效新藥

主治　遺精、滑精、神經衰弱、腸萎、性神經衰弱

[illegible]

美膨脹派召集

美全國幣制會議開幕

通過決議案提交國會

主張美元與黃金脫離固定關係

放棄任何類似金本位之情狀

以利美國應付外幣之貶值

◎華盛頓十六日國民社電、全國幣制會議今日通過之決議、現已提出國會、該決議主張美元與黃金脫離固定之關係、而放棄任何類似金本位之情狀、以利美國應付外幣之貶值、該會發言人並要求即行鼓鑄賤幣云、

◎華盛頓十六日國民社電、參院膨脹派領袖湯邁斯所召集之全國幣制會議今日已經開幕、首由若干全國團體之代表發言、力促即刻減低美國幣價、經過簡短之辯論、即行通過該案、

要求早日將美元恢復一九二六年之購買力

並設立「美國中央銀行」以代聯邦儲備制度、並擴充其統制全國放款之權力、尚有其他計劃如下、㈠即刻以現金支付退伍軍人之恩俸、㈡再以白銀爲幣制本位、以金銀十六對一之比價自由鼓鑄、㈢再行減低美元中之黃金成份、湯邁斯致開會詞、表示希望、謂到會人士、既代表美國人民之半數、當能會議成具體方案、向國會提出云、考格林神父則稱、如國會不欲引起革命、則須恢復其憲法所賦之權力、以統制國內幣價、並謂「現在我人所有者、不過簿記上之錢幣而已」云云、

英著名報館主人李台爾

遺產一百八十餘萬鎊

…分贈慈善機關及舊職員…

◎倫敦十六日路透社電、著名報館主人李台爾勳爵之遺產、今日已證明其總數爲一百八十二萬九千鎊、應納之稅、約七十八萬四千零二十一鎊、遺囑以巨金捐充慈善用途、而對於社會著名男婦與舊職員、均有所贈、歐戰時任首相之喬治氏與英國政界名人邱吉爾氏、均各獲贈千鎊、又查其遺囑、以遺產剩餘三之一、充新聞出版基金、另三之一助皇家自由醫院、六之一充印刷工人養老金基金、餘六之一由某某兩機關均分、

倫敦將舉行大規模之

中國藝術展覽會

陳列故宮所藏古物

……將由中英兩國政府共同主持……

倫敦十六日哈瓦斯社電、倫敦將舉行大規模之中國藝術展覽會、展覽時間自本年十一月起至一九三六年三月止、英國王家美術學院與中國當局接洽後、擬將北平故宮所藏古物多件、爲歐洲人士所未經見者、運至倫敦陳列、該展覽會將由中英兩國政府共同主持、中國國民政府主席暨英王及王后均爲展覽會之名譽會長、中國文化美術品遠自上古近至一千八百年、均將分別陳列、

中國政府已允許

由中英兩國政府、各派專家、會同選定北平古宮古物、其中包含書畫、陶瓷・銅器・玉器・織品・漆器等、此外並請歐美各國搜藏家出其所藏希世珍品、一併展覽、考古學上最近各項發見、亦將陳列全場、一般人咸希望、此次中國藝術展覽會、就美術觀點而論、至少當可與以前歷屆國際展覽會、互相匹敵、而歐洲對于東方美術、尤其對于中國美術之瞭解、尤將由此而闢一新時代焉、

今年十一月舉行

倫敦十七日路透社電、皇家學院今日聲稱、自一九三五年十一月十八日起至一九三六年三月止、在裴林頓厦舉行之中國美術展覽會、將由中英政府合辦、英皇后及中國國府林主席皆已允爲名譽會長、該會將展覽中國自上古時代起至十八世紀止之文化與美術、其書瓷銅玉石漆器與紡織品、皆將臚列于會場中、北平故宮許多珍物、爲歐人從未見過者、以及歐美私人收藏家所有之珍奇物品、亦將在會中陳列、聞中國教育部不久將派中國專家委員會前來英倫襄助該會之籌備工作、

◎倫敦十七日哈瓦斯社電、中國藝術展覽會籌備委員會委員四人、定于本年春季前往中國日本及美洲、接洽展覽事宜、

薩爾僵局仍未銷除

德接受不設軍備區域原則後

今後障礙在拆毀交通等問題

德反對由國聯爲仲裁人

◎日內瓦十七日路透社電、法國要求薩爾應包括於凡爾賽和約下萊因河不設軍備區域中、德國已在原則上接受之、此項接受、載見於德國今日答覆國聯所草定交還薩爾辦法之牒文中、惟德國之最近行動、[illegible]之備局、因德國對於拆毀薩爾境內鐵路軍營及其他隱含軍事價值之其他工程、曾提出對抗之建議也、尚有一點須需續加談判者、爲德國反對如德法兩國至三月一日不能於技術問題成立妥協、應由國聯行[illegible]月一日爲現議交還薩爾之日期也、日內瓦德總領事克羅爾今日與三人委員會討論德國之對案、纔乃以新建議電達柏林、法國仕最後一分鐘所作薩爾解除軍備之解釋、德當局現視爲德國接受日內瓦建議最大之障礙、據柏林[illegible]息、德國無論如何、不接受足以引起薩爾與其他不設軍備區域待遇不同之任何辦法、

國聯延期會議

有解決希望說

◎日內瓦十七日哈瓦斯社電、國聯會行政院原定本日午後四時舉行會議、現已決定延期半小時、一般人以爲此係良好預兆、薩爾問題在本月之內、仍有解決之希望、三人委員會主席阿樂亞西、現正與德國駐日內瓦總領事克羅愛爾府續交換意見、以冀制成確定解決方案、德國人士自謂願成立妥協、但以爲操之過急、則將妨害重要利益、德國政府對於凡爾賽和約、軍事條款、推行于薩爾區域一層、亦無異議、祇提出若干保留案、尤以撤除軍用鐵道、拆廢原有砲台爲最要、行政院主席、土耳其外長魯舒第本日午刻宴請行政院各國代表、以資聯歡、宴畢法國外長賴伐爾、曾與英國掌璽大臣戈登、意大利代表阿洛亞西相晤談、

法與薩爾交界

宣布設立關卡

◎薩爾白魯根十六日國民社電、頃據可靠消息、法國關務當局已宣布、自一月十六日起、法國與薩爾交界、應設立一關卡、因按照巴黎和約規定、薩爾在以往之十五年中、在關稅方面而論、與法國並無畛域之分也、法人主持之薩爾礦局亦已宣布、將於二月終將全部職員一律解僱、而給以相當津貼、查此事實行之後、將有法籍職員一千一百人受影響、不得不攜其家屬遷返法國、再則法國礦局亦將不日遷赴梅賓、該地亦已租得適當房屋矣、

政治難民二千

開始遷移法院

◎薩爾格米納城十六日哈瓦斯社電、有政治難民百人、經嚴厲檢查後、於本日行抵此間、明日當有政治難民二千人來此、其中七百人將赴斯脫拉斯堡、

◎薩爾勃魯克十六日哈瓦斯社電、薩爾行政委員會、從法國方面獲得消息、謂昨夜烏亭琴地方有薩爾婦女數人、因相信所處環境已遭威脅、乃暫避法國辛巴許裏爾地方、未幾擬仍返薩爾境內、中途有衣制服者五人、開槍加以狙擊、幸未命中、嗣經法國憲兵查得彈殼落在法國領土內云、

法國薩里旬明十六日路透社電、投反對以薩爾交還德國之薩爾居民、恐處希特勒治制下不能自全、今日已開始遷移、已有百人行抵此間、尙有二千人明日可過邊界入法境、警察現正嚴厲檢查由薩爾抵此者之護照、內有數人、因入護照不合條例、已被擯境、

浙公債抵押先借二百萬

今日討論借款合同

浙江省政府爲舉辦工賑、整理舊欠、擬將地方公債票面一千萬元、向銀行界抵押六百萬以資應用、經浙省財政廳長徐青甫、連日在滬向各銀行接洽、並於前日宴請銀界領袖商談結果、決定先行承借二百萬元、其餘四百萬元、俟過廢曆年關後容再續商、借款數額決定後、徐氏爲促早日成立起見、已定於今日邀集中國、交通、浙江興業、浙江實業、中國實業、四明、上海、金城、中南、鹽業、大陸、通商等各承借銀行代表、集議抵押借款合同草案、俾早日成立簽字、記者昨晤徐氏於寓次、據談、該項借款利息折扣期限等、均將依照上次借款辦法辦理、預料不久即可成立、正式簽字、本人俟借款成立後、即行返杭向省府報告云

日輪偷稅傷人案

交涉已有端倪

◎天津十七日中央社電、日輪長城丸毆傷津海關員案、經海關與[illegible]數度交涉、略有端倪、聞日方已允向海關道歉、並負受傷人員醫藥費、並擔保不再發生同樣事件、關於以後檢查日輪辦法、尚在續商、大致可望解決、至受傷關員陳瑞五等、經醫調治、現已出院、照常工作、

魯籌備張葦村公葬

◎濟南十七日電、張葦村公葬千佛山、推張紹堂等籌備、

◎濟南十七日電、中執會電稱、即再派方覺慧到魯查張案眞相、並令到青視察黨務、駱美奐留濟協辦、

蘇力圖緊縮

◎鎮江十七日電、蘇全省秋勘財廳已勘竣、計全徵者僅淮陰等十一縣、江浦溧陽兩縣、僅一成二分、全省平均七成二分、預計省庫款可收五百七十六萬餘元、教育專款一百九十餘萬元、較去年秋勘數、相差約三百萬元左右、除令受災各縣竭力緊縮外、即加緊整頓各項稅收、以資抵補、並悉宜興等縣試行由銀行代辦田賦徵收、成績甚好、將次第推行全省

魯請撥工賑

◎濟南十七日電、韓電張鴻烈、[illegible]表出席全國水利會、並請撥八十萬、以[illegible]黃河口門合[illegible]

天璽紀功碑發現

三國時孫皓所建洪楊時湮沒

古蹟調查會等邀商

◎南京十七日電、南京古蹟調查會、最近發現古跡一所、名天發神讖、係三國東吳孫皓所建、明代一部被毀、洪楊之亂、[illegible]下、該[illegible]定十八日邀各文化機關及市府、會商[illegible]

我國將在芝加哥設立大規模產銷公司

◇……因參加芝博會得良好機會銷貨國際貿易……◇

去歲五月二十六日在芝加哥舉行之博覽會、我國曾組織芝博協會、徵集各省名產、運芝參加、計各省出品共有一千餘箱、八百多種、上項出品、一面在芝博會中展覽、一面標價售出、外人購者甚衆、據悉全數出品、如絲・茶・紙・漆器・織品銷售殆盡、且獲得不少贊譽、故在芝理事張祥麟・董熙範・困貫虹等、鑒諸前譽、擬在海外闢一市場、推銷我國上項名產、發展我國國際貿易、特計劃在芝設一大規模之產銷公司、聞張祥麟等此次返國、即開始籌劃進行、本市商界領袖、亦頗多贊助此舉云、

急賑繼續進行並募捐

募捐之款以匪災旱災並重支配

急賑會籌捐會昨日上午十一時在市政府會議室開會、主席吳市長、報告籌捐自開始勸募至今結至十五日止、共收到洋八萬六千餘元、本會爲各省旱災急賑會分別勸募、意在後此籌賑年後、再爲進行、又研究六個月各省災區賑會分配各省救災捐情形、從略、討論出項、議決㈠繼續進行募捐㈡募捐之款以匪災旱災並重支配爲原則、㈢所有捐款交各省旱災水災義賑會辦理、但應以募捐之款正爲以工代賑、有益于災區之事實爲主要、㈣各處請求救災函件、均轉各省旱災義賑會辦理云、該會對于勸募捐已在積極進行中、採取有效辦法、作有力之解決、使全市各股東、均能踴躍救濟災民、又該會昨日收到公會洋一百元、國民銀行大洋八十八元六角、小洋五十角、裘安電機絲織廠大洋七十三元四角、東亞飯館大洋二十七元八角、小洋七十八角、城東小學大洋五元二角、小洋七十八角、銅元六枚、小學大洋七元、小洋五十二角、銅元二十一枚、民生學校小洋四十二角、小學大洋一元、小洋四十六角、啓明女子中學大洋八十元、啓明女子小學大洋四十二元、大公小學大洋五元、小洋一百七十四角銅元三百七十六枚云、

六省火柴商設聯合營業所

◇……資本五十萬三廠代表昨會商不日成立……◇

江浙皖湘贛鄂六省火柴廠商、近爲火柴生產、無限膨脹、售價極受低落、爲害營業至鉅、故最近進行設立聯合營業所、統制生產、昨據火柴業消息、加入者計爲大中華・大中國・美光等三廠、規定資本五十萬、由三廠以生產比例、一次撥付、將來各廠所產貨品、概須經委聯合營業所發賣、價格劃歸一致、並擬隨時提高價格、以挽前虧、昨日下午三時、火柴廠舉行會議、結果圓滿、

我絲業加入紐約協會

首批生絲計四十件運往英倫　海外絲價激漲國內現絲益俏

實業部上海商品檢驗局蠶絲組、日前接得紐約國際絲業協會函邀、請加入爲會員云云、該局據函後、當即召集絲業界會議、經公決認爲加入該會爲會員後、與我國絲銷頗有利益、故即復函應予加入、並匯寄會員經費、實行與各國共同合作、又首批生絲計四十件、運往英倫、綜觀今年生絲貿易、可望轉佳也、茲誌各情如次、

●●●主持眞絲織品宣傳●●●

美國向爲全世界銷用生絲最鉅之國、歲需生絲五十餘萬担、而美國向不產絲、仰給於中・日・意・法等國、自人造絲勃興、致天然絲備受打擊、中日生絲美銷、咸蒙鉅大損失、本埠乾利生絲出口洋行主人乾利氏、爲美國絲織界領袖、現已會同日本絲業、集資在紐約組織絲業協會、主持眞絲織品之宣傳、藉以抵抗人造絲之推廣、上海商品檢驗局蠶絲組日前接得該協會來函、邀請加入爲會員、當即召集各絲商會議、認爲該會宗旨純代絲業宣傳、我國同受利益、業經公決捐助經費、加入爲會員、與各國共同合作、

●●●生絲四十件運英倫●●●

英輪巴特伏號、日前由滬開出、本埠克昌等行共有黃白絲經及雙宮絲等四十件運英、轉運孟買、爲今歲第一批生絲出口云、

●●●海外市場絲價激漲●●●

最近海外市場現絲價均激漲、「里昂」華絲春銷發動、滬白廠絲每基羅較去歲漲二法郎七五至四法郎一五、英倫內綢商拒用日貨、故華絲每磅亦較漲三辦士、惟紐約因日絲存厚、華絲每磅祇有金三分之漲度、滬埠華絲商存絲稀薄、雖價不利、發電絲價益高、現絲交有限、祇百利進明星牌十三至十五條份滬白廠經一包、價五百零五元、泰和進柳琴牌七里白乾經十包、價三百六十五元、信孚進招牌八繭灰經十包、價三百二十元、祥記滙源記過盆黃粗絲三包、價二百七十五元云、（華東社）

郵總局昨日開始遷京

預定三日內遷竣

交通部郵政總局、已於昨晨起開始遷京、並於昨日起停止辦公三天、預定三日內遷移告竣後、二十一日在京開始辦公、總局一部份職員均攜帶文件、離滬赴京、局長郭心崧、以及各高級職員、則定十八日入京、

棉貴紗賤

紗廠聯合會討論

全國華商紗廠聯合會、以近來原棉期貨買賣價格、逐步高漲、致使紗賤棉貴、虧蝕甚鉅、若不謀救濟、全國紗廠、勢必趨於崩潰、故各紗廠聯名呈請取締此項買賣、使紗花價目、兩得其平、並謀挽救紗廠前途起見、特於昨日下午三時常會、提出討論、由聶潞生主席、互相討論之下、皆以市面日趨衰落、非謀自救、不足以圖存、但議決事項、關係內部、一時尚難向外發表云

蘇聯舉行博展

將邀我參加

新聲社云、蘇俄自與我恢復邦交後、兩年來邦交上之友誼接近、益臻親善、頃蘇聯爲欲促進中俄兩國間之友好、使蘇聯人民能悉中國固有之文化藝術起見、特擬今年在莫斯科舉行一博物展覽會、並邀請中國運送博物參加、此消息俄眞理報已有紀載、昨新聲社記者以此事叩諸俄領署、據悉莫斯科舉行博展、去歲即已開始籌備、蘇聯久慕中國爲東方文化古國、有價值之古物、及值藝術欣賞之出品甚夥、莫斯科之博展、確已備文請中國政府參加、並擬設中國專館、惟邀請參加函、現領署尚未奉到云、

三商店

宣告清理

昨晨本埠又有三家商店停業、㈠華昌原料行、開設天潼路五四六弄二十九號、近因銷路缺乏、虧蝕不貲、乃延朱和復律師清理、並召盤、㈡黃興記玩具店、開設城隍廟口、係黃阿根創設、歷時頗久、初頗有盈餘、近乃因受各業凋零影響、不能維持、遂延彭啓秀律師代表宣告清理、㈢福祿壽[illegible]行、開設鄭家木橋石路西口、亦因營業虧蝕、延李[illegible]律師代表宣告清理、並行召盤

總結帳期近

各輪增派航警

滬各輪船公司鑒於海盜之猖獗、爲預防起見、曾由三北・寧紹・大通・大達・鴻興・滬興・平安・聯安等舉行聯席會議、於本月一日起實行冬防、今因各業總結帳期近、各地商人來往收解客帳、及採辦貨物、勢必擁擠、爲謀安全計、每次開航除[illegible]警士檢查外、並特派航警隨輪保護、以資防範、

立法院定本月二十日審查交易稅條例及稅率

通知財部及各交易所派員參加

◎南京十七日電、交易稅條例及稅率、立法院交財委會審查後、現定二十四日開會審查、並通知財政部及滬交易所於開會時派員參加、是日上午、先由財政部參加徵求意見、下午由商人參加、然後決定、聞關於減輕稅率一點、爲顧全交易所營業起見、可望酌減、

南洋僑商經濟衰落原因

受日貨傾銷影響　許建屏談

（中央社）財政部總務司長許建屏氏、前奉派赴南洋一帶考察華僑經濟衰落情形、以資救濟、許氏於日前返滬、中央社記者今晨往詢此次考察所得、據許氏稱、華僑之在南洋一帶者、在昔佔有經濟上之優勝勢力、但年來已日趨衰落、遠非昔比、考其原因、由於受日方之壓迫、蓋旅居南洋僑胞、都營商、年來日貨積極在南洋一帶傾銷、致僑胞大受影響、長此以往、前途將不堪設想、故財部決定加以救濟、先派本人前往考察、現將考察所得暨途財部、以資採納、報告書日內即可編竣、至於將來財部進行救濟辦法、則尚待商決云、

行政院飭部會擬普及義教辦法

◎南京十七日電、劉峙等前在五中全會時、提議寬籌經費普及義教及民衆教育一案、昨由行政院令飭教財兩部、會同擬定詳細辦法呈核、以便實施、

標金跌而復漲

中央繼續吸收現金

昨(十七日)標金市況、由平疲而轉堅強、在最後一小時內、扶搖直上、以最高價收盤、實以中央累次收購現金、且匯票由鬆轉緊、更以當局召集銀行鉅子垂詢、以致場內謠言四起、通貨膨脹、減低成色、及廢金本位等傳說均起、因此金市反動而上也、按全日最高價九百七十二元八角、最低六十五元半、差距七元三角、結果漲三元七角、照標準價稍撳九元半、計僅撳十五元九角、晨初銀市均平、坎銀則跌、匯兌難見回漲、而標金猛跌十辦士、故金市預備價已退至九百六十六七元、瞬稍上升、及聞關金跌一分二釐、標準降五元八角、故開盤又遜至九百六十七元八角、後徘徊於六十八元前後、及聞先令揭曉、英平美長、當即跌至六十五元七角、未幾平衡稅不更、並傳中央開進現金、價又抬上、但隨復下挫、午後匯市鬆疲、遂見六十五元半低價、嗣因中央收進現金二百十條、價五十七元半、大德成售出、當即上場抵進、且匯市轉緊、利多之謠傳紛紜、購者奮勇、一時缺少對手、以致與出七十元關、直漲至收市爲七十二元八角、（收後又漲至七十三元以上）當日開收較漲五元、外匯英平美長、茲將全日經過情況錄、

上午開盤爲九百六十七元八角、計跌一元三角、預備價爲六十七八元、萬興福太亨進、曾漲至六十九元五角、元一永利義豐永售至、復退小一元餘、開後大發永福興永兆豐昌賣出、遂去一元四角、退到六十六元四、旋由福興永福餘申康大連甫爭買、復漲二元一角、另六分扒至六十八元半、掛價成交不多、掛白牌後因得悉匯豐掛牌英平美升另六二五、永利福餘乾昌祥大發永大德成爭賣、重跌去二元八角、廿分降爲六十五元七角、大德成復進、大發永日昌餘福餘見低買入、抬上一元一角、至六十六元八角、元茂、大德成再出、爲六十六元、嗣以匯市趁緊、並知平衡稅勿動、福興永兆豐昌乾昌[illegible]餘元茂永大連甫等俱進、價乃立漲三元四角、十一時另三分、升至六十九元四角、大發永[illegible]興永壬發永春元永兆豐昌[illegible]餘來賣、退一元半、四分爲六十六元九角、以[illegible]興元義豐永裕利又[illegible]、再大一元五角、十一時卅分見六十八元四角、元[illegible]順茂大德成隨後略出、落九角、卅六分爲六十七元半、往後盤旋於六十七元半之上、及至十二時收[illegible]價爲九百六十八元、收後做六十八元二三角

下午開[illegible]爲六十八元[illegible]角、先由元[illegible]萬興略進、當升至八元五角、後以人心茁疲、大發永福餘大德成[illegible]餘乾昌祥[illegible]均賣、價立降一元九角、二點四十三分降爲六十五元六角、永[illegible]福昌購入、拉上九角、四八分六十六元半、未幾因大德成萬興又出、再小一元五十分退到六十五元半之最低價、及至三時後、因中央開現金、匯市亦緊、人心奇佳、大德成恆餘[illegible]興永先進、價當升一元八角、三點廿八分爲六十八元一角、慶餘[illegible]發永元茂永[illegible]售、退一元一角、爲六十七元、大德成同福又購、零戶均購、價又升三元、透出七十元五十五分扒至〇一角、元茂永恆餘又售、小元一角、見六十九元、未幾[illegible]餘惠祥永利爭購、再抬高二元二角、四點十分漲爲七十一元二角、益興永見高脫手、回小一元七角、十六分爲六十九元五角、匝隔數分鐘、匯市更緊、永利恆餘福昌大德成大發永兆豐昌紛紛傾購、價乃又高三元三角、直升至四時半收盤價爲九百七十二元八角、收後福昌慶餘續進、又做至七十三元五角、萬興售出、退爲二元七八角、

印貨赤金、申貨平、爲九百六十七元八角、津貨加六元至五元七角半、大豐恆進一千七百餘兩、盈豐[illegible]進四百七十兩、加四元九角、英[illegible]金七磅一先令六辦士揭價以關金跌一分、[illegible]標準跌爲九百八十八元七角、初撳二十元〇九角半念[illegible]元、後十九元三角、至念元〇七角、下午二十元〇六角半念三元二角、結果撳十五元九角、較前日少撳九元半、補水上午五十元、下午五十六元、發帳一月六十一元、三月六十八元、檯面上交易暢旺、統計永利恆餘福興永義豐永福泰亨丙興同泰昌義豐永均進、元一大發永元茂永恆昌永德順茂則出、下午[illegible]餘同福大德成福昌元一兆豐昌永利大發永均進、福興永大達義豐永日昌益成福餘則出、大連甫共做一千五六百條、軋進六百餘條、廣帮軋出一百數十條、掉期貼價更小、福泰亨恆餘乾昌祥貼進七元一角、共四百餘條、恆餘又貼進七元、四十九條、均福昌貼出、二月份尚有五千六百八十四條未清、三月份籌碼截至昨晚止、共二萬一千三百七十八條云

◇金業交易所　[illegible]

◇銀樓飾金　[illegible]

◇海外金電　[illegible]

◇海外銀電　[illegible]

匯豐掛牌　[illegible]

中央銀行掛牌　[illegible]

◇上午開盤　[illegible]

下午收盤　[illegible]

英匯　[illegible]

美匯　[illegible]

外匯英平美長

昨外匯市況、英貴美賤、銀行互做爲夥、中央掛牌又出六月英金、交易仍以滬通[illegible]清、中央掉期交易、沙遜乃英美匯兌已回漲四分至八七五之故、華商交易仍以[illegible]英平美長〇六二五、匯豐英平、美亦長〇六二五、法昌均升、荷蘭略降、其餘均平、英金掉期按月仍與前日無異、早開平而略緊、後復回長、現貨計一先令五辦士一八七五、遠期五月六八七五、繼又軟、較緊〇六二五、午時僅對做五辦士二五、下午二月曾長至對做五辦士、後僅四辦士九三七五、結果爲五辦士一二五至六八七五、較前日緊〇六二五、華商前塞後扒、一月軋過扯平、成交共二十萬鎊弱、而美金早開即平、旋即[illegible]俏、三月卅四元一八七五、倘是銀行吸價、現貨匯豐曾出四元八七五、市勢較鬆、後一月互做九三七五、入後回平、一穩、下午一度二月卅四元月華比吸卅五元、午時仍五六二五可結、未幾即緊、中央扒二三月、而掉出六元、貼價三七五至六二五、沙遜出來一月卅五元彷彿、一日交易共一百餘萬元、結果與早開及前日午收通稍出、華商出納不多、交後、今將一日成交錄

▲英匯內盤、全日有〇九三七五上落、首早開賣價現貨一先令五辦士一八七五、二月一辦士、三月四五、五月七五、四月八一二五、〇六二五、麥加利花旗入二月五辦士、華比麥加利入四月四辦士八一二五、華比沙遜售與東方六月八七五、麥加利入二月九三七五、有利出正金三月八一二五、上海麥加利入貨五辦士二五、上海東方五辦士、華比入現五辦士一二五至四辦士七六八七五、下午東方入二月五辦士、荷蘭出上海二月五辦士、華比出三月八七五、大英出朝鮮二月九三七五、華比入現貨一八七五、收市五辦士一二五至六八七五、進價照加〇六二五、

▲美匯內盤、日間有一八七五迴轉、自早開賣價現貨卅四元八七五、二月四元半、五月四元、四月二五、買價照加〇六二五、麥加利花旗入二月九三七五、豐匯出現貨八七五、花旗入三月四元一八七五、麥加利出四月[illegible]交通出華比一月九三七五、興業出麥加利三月一二五、華比入一月五元、[illegible]花旗出浙江一月九三七、午收卅四元八七五至五、下午三井出二月五元六二五、中央入二月五元六二五、三井出中央一月三元[illegible]一二五、中央出荷蘭六月九三七五、上海出華比三月八七五、三井吸住友四月六二五、大英入二月一八七五、花旗入一月五元、[illegible]沙遜出三井出三月二五、收市卅四元八七五至五元、進價照加〇六二五、

票據交換報告

上海聯合準備委員會、票據交換所一月十七日交換總數銀圓九百三十一萬九千六百六十五元零一分、內計銀圓四百七十四萬八千九百六十九元五角一分、匯劃銀圓四百五十七萬零六百九十五元五角、

紗市平穩

昨(十七日)紗市形勢平穩、無甚特色、徒以原棉趨勢、頗爲有勁、故市氣亦被帶上、實際地位、則依然如前、交易所標紗、前市上落大一角至五角、後市上落一角至四角不等、計賣出者爲達記二百五十包、恆記二百五十包、長豐四百包、大昶三百五十包、買進者計明德二百五十包、廣豐四百五十包、各月期價如下、

[illegible]

現紗交易平淡、昨日共成交五百餘包、賣價平平、計廣東帮進一百九十包、內地帮進一百廿包、同行進卅五包、雲南帮進一百包、河南帮進廿包、汕頭帮進十五包、安徽長沙各進十包、蕪湖廈門各進五包云、

債市趨疲

洋拆再低人心仍不振　期限漸迫交易仍不起

昨十七日、華商證券交易所、債券市面、依然未見振作、人心之懈怠、市氣之沉悶、較前未有進展、市上仍不乏零星多出籠、大戶交易極少、洋拆雖漲至一角半、但交易不起動、一月份交易、爲期祇餘一週、存帳數尚有五千萬左右、從此盤旋到底、萬無此理、故醞釀過久、變化亦必較大、昨日經過、依然無甚波動、四號及十四號雖有零星買進、十一號及四十號每盤亦均有零星賣出、但與市價趨勢、無甚影響、檯面散戶、則反較爲踴躍、零星出籠、故市價自晨至暮、其餘三盤、均在盤旋後收盤、稍有漲跌不勻之象、帶疲市氣不振之籠罩中、結果跌落五分一角至三四角、成交總數、計共八百九十九萬一千元、茲將其漲跌情形、列表於後、

◇華商證券交易所　[illegible]

銀洋錢市

[illegible]

棉市堅定

昨(十七日)棉市因連日廠需有活潑之發展、空頭亦有抵進、是以人心轉佳、前途似有起色、不過當局有限制投機之謠言、致一般人心、均感不安耳、紗布交易所標花、前市大一角至一角五分、後市又大一角至一角五分、賣出者計瑞大二千一百担、遠大一千八百担、愼記一千担、長豐一千七百担、長和記一千担、大豐一千九百担、愼昌一千担、同興一千六百担、買進者計通担、鴻昌一千二百担、潤康一千百担、各月期價如下、

[illegible]

現棉市況、到貨計姚花二〇〇包、通花八七五包、市上交易、續形活動、做開各行情如下、

[illegible]

以上現貨送廠

◇紗布交易所　[illegible]

粉市狂跌

澳麥續有成交　期麥近堅遠疲

▲標粉　昨日之加哥麥電、各月計漲四角至六角、本埠粉市、上午開盤、各月係呈平定之局、漲落之數均祇二釐五至五釐、市面平穩已極、午後開拍、因新澳麥價喊低、並聞某廠續定洋麥兩船、價做四元八角與四元八角一分、比前遽落六分光景、場上登時大振、市況立疲、多頭忍痛了結、客帮進胃全無、廠方傾拋遠期、一時賣氣奇濃、市價一瀉不振、各月遂呈瀉三四分、全日成交數量計有五十二萬五千包、結果本月小二分七五、二月小二分半、三月小三分、四月五月各小三分半、六月小三分二五、

▲標麥　昨日期麥、因芝坎麥價報漲、上午開盤、各月計大三分至四分、午後開拍、突傳某廠戈交澳麥兩船、市況因之下跌、結果本月大一分、二月四月各小一分、三月姑守原價不動、現麥未開

◇麵粉交易所　[illegible]

◇雜糧油餅交易所　[illegible]

滬南米市

昨日市面米原各帮來源三四十號、上去貨仍鮮銷動、店胃略動、白粳高平次跌、早稻、陰數分、[illegible]平局、[illegible]如左、

[illegible]

桔梗素　科學化國藥

招商局船期廣告
江大　新江　新華　海天　泰晏　海順　流新　海瑞　新豐
[illegible]

三北公司
船期廣告
新寧興　寧興　萬象　新浦
[illegible]

美在巴黎支配匯市
法竭力抑低美元
法銀行勸人勿售出黃金以增強市面
如金債案停止審訊黃金將湧至紐約

◎巴黎十七日路透社電、今日美國在此間外匯市場中從事支配、法蘭西銀行乃售出美元、該銀行勸人勿售出黃金、此舉未使美元疲弱、而增強巴黎金融市場、美元高起、有害法國進口商、故將竭力抑低美元、如美國最高法院在未判決金條文案之時停止審訊、則黃金將湧至紐約、

法德妥協成立
薩爾定期移交
國聯行政院全場一致決議
三月一日起德佔薩爾領土

◎日內瓦十七日哈瓦斯社電、國聯會行政院於本日下午九點舉行公開會議、法國外長賴伐爾・英國掌璽大臣艾登・蘇聯外委李維諾夫・波蘭代表科馬斯基・丹麥代表門澄・捷克代表奧蘇斯基・相繼發表演說後、全場一致通過決議案、決定以薩爾區域歸併德國、於本年三月一日、正式移交、期前由薩爾問題三人委員會負責、與德法兩國政府暨薩爾行政委員會共同磋商、以決定關於德國接收薩爾區域政制、執行凡爾賽條約約束、及有關薩爾公民投票各項特殊規定之一切措置、按行政院此項決議案、係根據本日法德兩國所成立之妥協、其詳細辦法、另電報告、

決定三項妥協大綱

◎日內瓦十七日哈瓦斯社電、今晚薩爾問題三人委員會、經長時間之討論、並與柏林方面實際接洽後、頃已成立法德兩國間關於薩爾問題之妥協、其大綱如下、

㈠國聯會行政院就凡爾賽條約所產生之條件、決定薩爾區域重行歸併德國、因此凡爾賽條約中撤廢軍備之條款、在薩爾區域亦一律適用、

㈡規定德國於本年三月一日起、佔有薩爾區域之領土、

㈢關於薩爾區域各項懸案、連同在柏林巴黎舉行之商務談判在內、如於二月十五日以前完全解決、則國聯會當根據薩爾問題三人委員會之報告、予以備案、倘至二月十五日各項懸案尚未完全解決、則應由三人委員會同行政院擬出建議、屆時行政院應召集特別會議、以採取必要之決定、

主要困難 蓋有二點

按此次關於薩爾問題之妥協、拖延時日、其主要困難、蓋有二點、一則為薩爾區域撤廢軍備問題、一則為國聯會行政院對於有關法國利益各項問題之仲裁權、德國主張限制國聯會行政院決定之範圍、僅以關於薩爾成立新政制一事爲限、而法國方面則要求凡過去一切懸案、如私人債務問題等、行政院均有權加以清理、以上兩項困難、其次、一項如關於警察及設立飛機場等問題、在原則上已成立妥協、其第三項現亦成立妥協、因此今晚行政院會議中、可不再有困難、而由安然通過關於薩爾問題之決議案矣、

法國表示信守條約

◎日內瓦十七日哈瓦斯社電、今晚國聯會行政院會議中、法國外長賴伐爾發表重要之演說、首謂「薩爾人民今已自行擇定其前途運命矣、國聯會行政院自應決定以薩爾併德國、至於法國事前本已宣佈接受公民投票之結果、法國信守及尊重條約、可於此證之、」繼則謂法德兩大民族間足以引起爭執之一切問題、當就國際範圍以解決之、蓋惟國聯會最能有裨於和平、五年來薩爾區域得以維持秩序、公民投票安然經過、未發生嚴重事端、則尤應歸功於薩爾行政委員會及薩爾人民、德國理希特勒演說中謂、薩爾人民光復故國、切▯由事採求、其意當指一切擬復行動、均可避免、夫如是、則薩爾問題誠可得最後之解決、此固舉世之所盼望者也、不寧唯是、希特勒於一月十五日發表演說、謂薩爾歸還以後、德國對於法國、不復有領土要求、且謂法德兩國間之提携、乃為歐洲和平有效保障之主要條件云云、

薩爾難民 法願容納

因此法國駐德大使、已於昨日向德國政府致關於羅馬協定之照會、德國必能覓得具體之方式、以使羅馬協定所造成之福利、遍及於有關各國、義凡任何政府、對於以相互保障為目的之公約、當決不至有所猶豫而不予以簽訂也、要之、和平事業、必賴忍耐果敢、具堅定志願而後有成、和平為全世界人民所共同要求、倘無和平、則全世界必陷於貧困悲慘之境、凡盡力和平、絕不損害國家之自尊、法國始終備負責以從事和平之鞏固組織、所望共同加以合作云、述及薩爾難民問題、則謂法國願容納薩爾難民、但須加以管轄、今所當明瞭者、薩爾難民問題、純屬國際性質之問題、國聯會實負解決之責、關於此事、法國已向國聯會行政院提出一備忘錄云、

蔣委員長入京
飛機受阻改乘火車
宋子文等均往送行

蔣委員長今晨在賈爾業愛路私邸接見孔祥熙夫婦及宋子文宋子良宋子安、楊虎等多人、晤談頗歡、蔣夫婦於十時二十五分偕同孔夫婦前往虹橋機場、擬乘康道機赴京、嗣以天氣嚴寒、飛機馬達受阻、蔣委員長乃即北返西愛咸斯路孔宅休息、並進午餐、旋於十時十五分偕同夫人前往眞如車站、午後一時二十分登特別快車附掛之公事車入京、同行者尚有秘書汪日章・侍衛長何雲・及衛士數人、宋子文・吳鐵城・楊虎・宋子良・宋子安・文朝籍・及孔祥熙之男女公子等均往車站送行、市保安處並特派保安隊一排隨車保護、眞如車站一帶、事前由保安隊會同警察大隊佈崗、戒備頗為嚴密云、（中央社）

經濟特訊

新豐洋行報告、昨（十七日）紐約股市、於羅斯福總統提出咨文後、異常呆滯、蓋交易者不知其對社會立法與商業有何影響也、惟市況自晨初挺進後、至是乃稍起騷動、旋又轉靜、而再度微漲、至活動則限於商店與少數特種股票、各巨頭之起落極狹、債市堅定、但市氣沈悶、小交易所股票趨漲、芝加哥小麥呈上升之勢、全日成交七十四萬股、

棉花 一九三五年之產額業於本日發表、計一千零五十萬包、在農業整理法條件之下、可允許去年未用之執證、計七十萬包、產額既已發表、於外界商業當有良好影響、衆希冀新花月份差額對存儲費用當重加整頓、此當促進購買遠期、而棄市面於健全、本行鬥爭證、要求權利者續四十萬包、

小麥 西南、旱與暴風、現漸一般人所討論、市面呈跌俱能之勢、多空方籌碼皆無擴大之意、

玉蜀黍 目下大體感小麥所左右、

橡皮 夫輸出既少限制、目下消費又屬可觀、故市場空氣漸後價當看漲、

◇中庸洋行報告、紐約市法院命令伯利恆鋼鐵公司對一九四一年到期利息應以荷蘭銀幣支付、即美國之股票執有者、其利息之百分之五亦得以該項銀幣支付、但是項決定並不涉及國會廢除金元債償條文之合法性云、

邱寨比鐵路初期盈餘合每股二元六角五分、本雪文尼亞鐵路十一個月盈餘合每股一元二角一分

股票 社會保險計劃、頗獲輿論之贊助、市面受咸信金價不致發生更動之良好影響、航空委員會之報告書將於下星期發表、航空郵運局面當有改善之望、

雜糧 農民存糧不放、助成堅穩之市面、

棉花 彭克海氏棉花限額、放棄通常四百七十八磅一包、而以五百磅一包為根據、如是幾等於舊標準最低額之一・七〇〇・〇〇〇包、於價格騰湧時、似利拋賣、

◇合盛洋行報告、邇來美元淜落風浪巨大、推其原因、實由於一般誤解最高法院之判決所致、此種混亂情形逆料將稍綿延、遂予購者一良機、以收買跌落最巨之股票、如霍姆斯推克礦產券等是也、

證券 目下黃金條款等尚未判決、故交易有限、但麗兒市況較為穩定、故台面亦極平靜、若此種情形繼續存在、則市價有續回之可能、成交七十四萬股、

債券 政府公債略佳、高級亦好起、幼次兩級市況混雜、

雜糧 消耗界與投機家之需要復興、故逆料下次發表之倉庫供給又將低落、支加哥小麥自不動至漲半分、玉米漲三七五至半分、温尼配小麥漲六、至八七五、星期三成交小麥二千四百五十七萬二千蒲、玉米一千四十一萬蒲、

棉花 逆料投機家買進與空頭抵補可使遠期棉市更行上升、價格漲十二至十八磅音、

橡皮 市況沉寂而穩定、在此情形之下價格極少變動、市價漲一至四磅音、成交單三百六十一張、

今年棉花產額業已規定為一千零五十萬包、此種消息將棉市各項音訊掩蓋不彰、且為今日各廠場內最重要之事件、付金條款案結局未定、股市仍感覺其影響、收時價格亦無大更動、飼料需要殷繁、故市況向榮、橡皮沉悶、去年棉花產區亢旱致收成短少、但參議員彭克海之意見將今年產額限定為一千零五十萬包終至實行、此事業經農業部長華萊斯公佈、市價因此挺進、每包好起一元、新花月份漲廿五至廿八磅音、交易異常旺盛、一般對付金條款之恐慌亦拋置不顧、若干方面表示意見謂由於保障老棉利見、政府對新花亦將施行新放款、而手續稅亦包括在內、

今日股市平靜、漲落亦下、因付金條款今已引起種種關於尼勃拉加法律之議論、該法律規定利息不得超過借款之本身數目、否則此借款認為無效、某數方面以為國會對付金條款將採用此種態度、人心混雜、若干種特別股交易頗旺、故今已築穩定、

物品市中維羅因氣候嚴寒、飼料需要驟增、小麥玉米均漲、橡皮市況穩靜、價格稍漲、成交單三百六十一張、

今日之重要新聞即為政府依彭克海出產限制法之原理決定今年出產總額、去年棉花產區雖乾旱異常致收成短少、然今年產額限制法仍將繼續嚴禁施行、棉市自得政府之宣告後市價立即回漲、加以國外方面購買、故一般對於金條文雖仍懷恐懼、然亦不足以阻其漲勢、結果每包約好起一元、此種黃金條文之恐懼心已遍行於各市場內、法院判令伯利恆鋼鐵依美元昔日之平價付其金債券之利息、極少注意、但一般對於尼勃拉司加法律則反議論紛紛、該法律謂凡還債時所付之數目若超過借款之數量則此種合同即失其效力、某數有力方面以為國會或將通過與此同類之法律、股市價格保持其昨日之局面、支加哥市內一般觀念進步、價格亦略上升、

山海關匯通運局
有人拋擲炸彈

◎天津十八日電通電 據山海關來電與東北開始通郵、同時在該地設立之中國方面郵政處理機關匯通轉遞局、昨夜六時半、有人向之拋擲炸彈、破壞玻璃窗數塊、犯人目下偵探中、

蕭振瀛抵平
報告察東情況
何宋等在居仁堂協商

◎北平今日專電、蕭振瀛此次來平、除向何報告察東情況、蕭又奉蔣電令、代慰勞宋王、十七日晚何（應欽）宋（哲元）蕭（振瀛）在居仁堂對察東事有所協商、

◎北平今日專電、宋談察決移民屯墾、在寶禪寺邀二十村莊、每村五十戶、遷▯人民經營收棄、高橋十七日來訪、略談察東事、

日軍無要求宋部撤退

◎大連十八日華聯社電、據東軍息、駐承德日軍、曾向駐察哈爾東境之宋哲元軍、要求其退至沽源西方、並主張宋軍所駐地域、沽源一帶屬熱河、同時自兩三日來、調動步兵一大部隊、前進至大灘、另部隊即開至大閣鎮、

金	三月期 下午收盤	九七一・六〇	跌 一元二角
紗	一月期 下午收盤	一八四・二〇	漲 二角
花	一月期 下午收盤	三六・七〇	漲 一角
麥	一月期 下午收盤	三・七〇〇	跌 九分
粉	一月期 下午收盤	二・四〇〇〇	跌 二分二五
油	一月期 下午收盤	一四・九〇〇	漲 八角

比較上日收盤

中庸洋行
專營 各國證券 物品
紐約棉花交易所經紀人 紐約代理人羅白公司
紐約物品交易所經紀人 蒙脫里代理人奧斯華特公司
加拿大物品交易所經紀人 利物浦代理人里諾公司
九江路六十號 電話一三一五〇

明夜月蝕 全國各地皆見

南京今日專電、中央天文研究所息、十九日夜十時、有月蝕、歷四小時、始可復圓、全國各地皆可見、

德中央銀行 存金減少

◎柏林十七日哈瓦斯社電、德國中央銀行總結存金及外幣、減少十萬馬克、紙幣流通額則減少一萬二千一百萬馬克、準備率為百分之二・二四、

英格蘭銀行 準備率增

◎倫敦十七日哈瓦斯社電、英格蘭銀行總結紙幣流通額減至三七八・一〇七・二一八鎊、上星期則為三八五・六〇五・五二五鎊、準備率則自百分之四二・七增至百分之四十七

駐滬日海軍陸戰隊
今晨武裝遊行
由北四川路底出發
經南京路等熱鬧區

日本駐滬海軍陸戰隊、於今晨九時起至十一時止、在租界區域內作大規模之武裝遊行、參加者計有大號鐵甲偵車九輛、坦克車四輛、裝甲車四輛、每車上均有武裝日兵乘坐、由北四川路出發、經北四川路而入愛多亞路・福煦路・折入靜安寺路・南京路等熱鬧區域遊行一週、迨十一時始返部、當日軍經過各路時、中外人士均佇足而觀、一時交通為之稍停云、（中央社）

馬寅初演講
中國經濟之危機
國人金錢多為外人利用
白銀集中上海恐淪劫灰

日日社京訊、立法委員馬寅初氏、十七日晨七時赴陸軍大學、演講中國危機、歷一小時半始畢、記者於馬氏返院後、特往趨訪、叩詢其演詞內容、馬氏當發表大意如次、

外人利用內資 全民應負其責

中國經濟之前途、危險殊甚、其最大原因、即為外人利用內資、以為操縱之工具、考外人所以能如此者、則全屬中國人民本身民族意識與國家觀念之薄弱、京滬滬杭甬兩鐵路、一般人皆知係向中英公司借款所修築、但中英公司之後台、誰、即滙豐銀行也、滙豐本身之經濟力、從何而來、則全屬中國人民之存款、故根究源委、京滬滬杭甬兩路、實係中國人民金錢所修築、不過經過外人之轉移利用、遂成為中英借款耳、中國今日經濟之破產、頗人歸咎於政府、據予個人意見、此等外人利用內資之事實、人民實應負責、

白銀集中上海 危險不堪言狀

中國白銀、完全集中上海、極危險之事實、不獨平時影響整個農村經濟之發展、一日國際間發生變化、外人存滬之現銀、仍可運香港、中國存滬之現銀、運外既不可能、運內亦不可能、則全國人民儲於銀行之存款、十一萬萬、及銀行發行之鈔票四萬萬、均將化為烏有、其危險誠不堪設想、為未雨綢繆計、惟有充分向農村投資、使中國現銀、完全分佈於內地、庶幾可以應機應變、高枕無憂、綜觀中國今日經濟之危險如此、非人民自決自覺、實無法可以挽救云云、

工業集中上海 亟應及時補救

中國工業現在多集中於上海、其原因為㈠交通便利、㈡燃料充足、㈢出口便利、但一究其實際、為一極危險之事、上海愈便利、即內地愈不便利、一旦國際間發生危險、上海首當其衝、屆時欲遷移內地、已不可能、個人意見、現在如欲令上海工廠、離開便利地帶、而移入不便之處、雖屬不可能之事、但如乘時在南京・漢口・九江・蕪湖・無錫・寧波・杭州等處、平均發展、以維殺內地工業、亦未始非補救之道、尚望工業界注意及之、

楊德昭抵京

◎南京今日專電、陳濟棠代表楊德昭、今晨抵京、謁汪等有所商陳、

黃慕松
下月初可返京

◎南京今日專電、行政院息、黃慕松現赴尼泊爾游歷、下月初定可返京復命、至對撫慰善後問題、已由參謀本部蒙藏會銓叙部會擬具體辦法、

美農長決定
棉花限額

◎華盛頓十七日路透電、美農長華萊斯今日決定彭海德案、今年棉花限額、為一千零五十萬包、

危險！危險!!

日人侵略東北，是乘我全國同胞平時太不注意東北。東北當局太不注意日人行動而疏於之備。但在眼前，西北蒙藏，如四川，西康，西藏，青海，新疆，蒙古，其地位重要不下於東北，其出產豐富亦不下於東北，其危險程度，更不下於東北。

同胞，同胞，能淡然處之麼？

如不能淡然處之，請速購讀

西行艷異記

中國第一部探險記

西行艷異記一書，以日記體裁，描寫西北游蹤，洋洋三十餘萬字，勝過近人小說「老殘遊記」。而「怪異」「神秘」「奇詭」「偉麗」

比之西遊記 別有一種風味

西行艷異記一書所載種種冒險事實，眞足驚心動魄，而考古證今，對於外力侵略之危險

更多歷史上價值

西行艷異記作者陳重生即青年援馬團秘書陳重為之弟○書中述其與許多美女邂逅，終與奇女子杜幸生結合○入情入理○頗饒趣味○自刊時報後○曾有多數青年發起西北探險團欲往西北游歷○亦可見此書

魔力之偉大

西行艷異記全部分訂三冊○用時報特備新式四號字精印

附插奇異風景人物照片

數十幅○咸屬外間所未見○購備一部○不啻在數日之內

神遊十萬里長途

每部三冊

單購一冊實洋五角 加郵費三分 掛號費一角
合購二冊實洋一元 加郵費五分 掛號費一角
合購全部實洋一元半 加郵費八分 掛號費一角

發行經售處

上海四馬路 時報總館

上海 世界書局 現代書局 光華書局 北新書局 民智書局 啟新書局 文明書局 啟明書局

北平西南閣時報分館 南京奇望街時報分館 蘇州小說林 杭州西湖小說林 天津有正書局 青島青年書店

各埠時報分館均有代售

救出被禁華人

陳紹仲自稱在四川軍隊中任參議

拘禁監視之華人日人各一分別解究

日商實記洋行三樓

與私運有關行主已逃

自稱現在四川四十三軍十六師爲參議之鎮城人陳紹仲、三十九歲、於去年月至七月間、與日本人水野合作出售價值二萬八千元香煙紙一百箱、及經手向某貨號以油墨押款二千五百元、發生糾葛、本月十五晨八時許、陳被日人水野

騙往 海寧路上海療養院附近二十四弄七號日商實記洋行三層樓亭子間中、着日人關亞大・宿遷人張子仁看管、逼令將香煙紙油墨等物交出、或償還洋三萬元、並以手槍恐嚇、否則將其綑縛、拋入海中、陳被禁無法脫身、直至昨晚九時許、乘看守人鬆懈之際、彼即用鉛筆書就一信、用銅元數枚加入、從窗口擲下

求援 經人拾得、報告虹口捕房、捕頭知該屋係日商、即派西探長惠特牛華探目王潤和通知日本領署、加派日探會往、按址登樓、將陳救出、當將日人關亞大・華人張子仁逮捕、帶回捕房、關亞大送日署核辦、張收押、今晨解送第一特區法院刑三庭、工部局律師厲志山陳述前情、依刑法三百十六條第一款

妨害 自由罪提起公訴、請爲延期云云、據事主陳紹仲證明經過、質之被告稱、在日人開設之油廠內爲工頭、餘供支吾、蕭推事諭仍還押、改期查明再核、

又據日本報每日新聞紀載略稱、據聞實記洋行主人西村末壽、恐某重大事件之暴露、已逃往日本、行員數人、將一中國人監禁在內、該行之貿易、以絲綢布紗工業原料火藥紙類雜貨機械材料五金爲主、而作大規模之私運、曾爲江海關發見三次、郵船會社亦曾受相當損失、此次之事件、亦因私運問題、利益分配不均、又恐發覺、故將中國人禁閉該行內、西村稱旅行於日本及東北、已發電各地官憲、求其搜索、

凍倒街頭流血

昨日下午二時十五分、有貧民一人、身穿灰色短衣、行經福建路漢口路轉角萬昌皮貨局門首、因凍極不支倒地、頭部撞及階石、以致流血、經報捕車送醫院醫治、

開封路販毒 女主持其事漏網未獲

獲男女四人

小金寶與大阿榮……

匯司捕房探目季秀全・西探吉勃生、於昨晚十時一刻、奉特院搜查票、至開封路協興里二四七號搜查出售紅丸之機關、當拘獲本地婦人徐何氏・徐戴氏・甬人張雲才・錢阿錫等四人、抄出紅丸一百六十八小包、又二大袋、又零星紅丸五兩餘、一併帶入捕房、今晨解送第一特院刑八庭、捕房律師張天蔭陳述案情外、并聲明查得該紅丸機關係在逃之徐金寶（即徐何氏之夫又名小金寶）及大阿榮二人主持、今該二人尚未拘獲、應請改期云云、劉推事略訊供、諭徐何氏等四人押候改期七天再訊、

紅丸機關

煤炭店經理主犯潛逃

先後獲男女六人供詞推諉

製販分設兩租界

總巡捕房禁煙部探目吳漢章、日前偵悉派克路二五三弄仁新里八十八號有人私設紅丸機關、秘密出售、乃派眼線前往充作顧客、索得樣品一包、並詢明價目每袋一千粒售洋六元五角、當時約定於昨日下午四時交洋六十五元、定售紅丸十袋、計一萬粒、該眼線即稟與探目、轉稟第一特院、簽出搜查票、於昨密往仁新里八十八號

門首守候、一面仍派眼線入內、佯充購買、與婦人徐楊氏接洽、氏即囑其寄母徐吳氏撥八三二〇七號電話（按即法租界蒲石路四十八號義泰永煤炭店）通知機關內送貨前來、未幾果有甬人胡金牛背負炭簍一只到來、正欲入室之際、被門外探員逮捕、在煤炭中抄出紅丸十袋、計重五磅半、並入內將甬氏捕獲、

搜查之下 並無違禁品、繼又根據胡之口供、會同法捕房捕探員至義泰永煤炭店、在柴爿頂上、抄出紅丸二六磅、粉三兩、咖啡精二磅、紅丸板一塊、篩籃兩只、紅丸顏料二聽、當時祇拘得寧波婦人張王氏一名、嗣由胡金牛供明此項紅丸係向山東路金壽里二一一號時代

藥房拿來 中西探又往時代藥房拘獲同黨甬人張子南及其兄張子卿（向業醫生）、嘗在後房牀下抄出原料十六磅、樹膠五瓶、重五磅半、咖啡酸五聽、一併帶入捕房、分別收押、今晨解送第一特院刑八庭、捕房律師張天蔭起而陳明案情、並稱本案抄出紅丸、其商標係

雙獅・馬牌、且註有英文字母、謂貨物係美、在德國製造、並查悉主其事者、爲義泰永煤炭店經理劉榮法、現已在逃、故要求准予將各被告收押、改期訊理、經劉推事向徐楊氏等六人略訊一過、供詞大都推諉、乃諭令准予羈押七天再訊

滿山紅

慎言

（四十二）

第三回　攀萬羅鄰孀作伐　論門第遺老相攸

前情縮記

曾嘯栖和女友高麗珂遊香山、在森玉笏下、救出被匪綁架女子霜曉雁、偕往開鳳峯、嘯栖與女伴同去、女友女時、嘯栖同公寓客女不禽、某一日、偕往香山、女未至、霜曉雁攜女伴去後回照相館、於游山閒居中發現女霜影、嘯栖與女於半山亭、匆匆數語而別、遇侍從侯七、乘往僑月山房、密謁侯七追、遠已往情史、嘯栖對女追往、嘯栖未之信、踏寓、邀訪女之外祖母索老太、探訪女之家世、同公寓中、復託同學王耀明、轉託鄰居潘奶奶、代爲吹噓、

嘯栖道：「你不要誤會，我不許她拉皮條」○耀明道：「那末是託她替你親戚買煙土嗎」？嘯栖道：「也不是，你去問她，亮果廠七號索老太，她認得不認得」？耀明道：「要查她，很容易的，你等一等，我就去，立刻可以回你的話」○說着，一徑出去，不一會工夫回來，對嘯栖道：「我已經給你查明白了，潘奶奶和索老太，是緊鄰的街坊，她對索家的情形，知道很清楚的，索家以前是開煤房，（即現在兌換錢莊性質）家裏很有錢，現在家道衰落，這位索老太家裏並沒什麼人，兒子早死，和一位孀居兒媳同住，還有一個女兒出嫁趙芝軒，家住米糧庫，索老太因爲家中沒有人，又愛打牌，和潘奶奶是老街坊，常請她到家裏湊局，她和索老太很說得來，我已經給你調查明白了，你有什麼事」？嘯栖一想，要叫靈犀接近，總瞞不了耀明○說道：「我想託潘奶奶在索老太面前，替我攛掇！攛掇！因把在香山遇見靈犀的情形，略說一遍」○耀明跳起來道：「好，好，你這兩天只幹把戲，我以爲你是到外面借錢呢」！嘯栖道：「你別急，這兩天纔可以挪一筆款子回來的，只是潘奶奶那邊，你替我想個法子，應怎樣替我攛掇，才見得體，我看索老太的氣派很大，很古板，不容易說話的」○耀明道：「你要託潘奶奶幹這事，是最合格沒有，她一張嘴，能把死人都會說活了，你放心，這事交給我辦，叫她替你大吹一氣好不好，只是你把那筆款子，明天須要撥我，不能再耽擱了」○嘯栖道：「可以的，我明天就出城挪借」○耀明道：「還有一件事，你現在想和靈犀接近，你那位密斯高知道還了得嗎？你這樣能對得住她嗎？」嘯栖道：「我並沒別的意思，我只想和她接近，交個朋友，因爲她那種欲即又離的態度，逗着我心上十分難過」○耀明把眼皮翻一翻，忽笑道：「我知道了！早上你衣袋那張相片，就是她吧，我猜的對嗎？長的眞不錯，比密斯高標緻，一副眼神好得很，將來你們交情成熟，要給我介紹！介紹！」嘯栖道：「你就愛還樣膽纏，她是舊家的女子，要想和她盤桓是不容易的」○耀明道：「那末你爲什麼想和她接近呢？你這人就是這樣難纏」○二人說笑一回，也就散去。

閘北坍屋傷六人

今日下午二時五十分、閘北旱橋以西新興路四十六・四十八兩號樓房、突然坍倒、當場壓傷男子六人、由閘北救火會開到救護車將受傷人車送紅十字會第一醫院醫治、聞該兩號坍下之房屋、前曾遭遇火災、今日大房東特命營造廠拆造、有工人若干攀登屋上、因屋面樑木火後枯焦、不勝壓力、乃完全坍倒云、

南美洲發見漢人遺品

人形石象・刻有華文

華聯社東京通訊、駐智利日本公使久野眞、頃在玻利維亞、發見被發掘之原始人遺品數件、其中有人形石像、並彫刻類似華字之文字、即拍成照像、寄來外務省、聞外務省已再拍照數張、寄贈中國學界、並贈送東京東方文化學院等日本學界、日本學界雖加以研究、但不能獲得學術的解決、祇能證明其爲華字系統之字樣、但何時代何國之文字、尚未能解釋、華字系統之字樣有埃及之象形文字・西夏・女眞・契丹等文字、但其字樣中有不屬於此等文字之任何種類者、致未能究竟其詳細、日本考古學者鳥居博士、認爲係漢人曾於二千年前、深深於南美洲、後在該地作聚團生活、此字樣即其遺品云、

旁聽者多流淚

黑人勞工與巡官到庭陳述

林白子遺骸發現時情形

◎佛萊明頓十七日路透社電、今日開審林白子綁案嫌疑犯霍浦曼時、有二證人詳述發現林白遺骸之情形、旁聽女子聞之皆泣、而男子亦多下淚者、人心極爲奮震、第一證人爲黑人勞工名阿蘭者、據稱、彼與一白人名威爾森者、一日在郝浦威爾林白別墅附近之森林中散步、彼突見小叢林中有可疑之物、趨視之、乃發現遺體、旋與白人威爾森投報郝浦威爾當局云、第二證人爲紐約州警署柴浦斯基巡官、彼稱、彼曾往發見林白子遺體處調查、當未將遺體覆轉時、彼見孩屍置於枝葉之下、而頭與髮則已露出、面部未變、半爲塵土所掩云、被告律師對於證人處詰頗嚴、律師聲稱、林白住宅附近林中所發見之孩屍、渠不欲有所異議、但渠欲知此孩如何喪命耳云、

未亡人服毒殉夫

寶山人朱鶴森、三十歲、在城內西倉橋街一百六十二號開設朱鶴記成衣舖、髮妻朱氏、年二十四、與朱同鄉、夫婦兩人情愛甚深、二月以前、朱患肺病突然故世、氏痛哭之下、竟欲殉夫、後經親戚勸住、近來每思亡夫、痛哭不止、結果於昨晚九時背人吞下安神樂水一瓶自殺、送入醫院醫治、因中毒已深、不救身死、

運毒犯對質翻供

法租界捕房幹探劉錦榮、於上月二十六日在之爾街拘獲運輸紅丸犯海門人劉阿根一名、帶入捕房、繼又拘獲同黨江阿福、一併解送第二特院訊辦、劉江兩犯在法庭上一致供稱、紅丸老闆爲著名白相人方寶慶、每天給彼等九角錢吃飯、要

聽方指揮 否則方有徒衆頗多、要對於彼等不利、劉江兩犯業經判處徒刑在案、現法租界捕房又將紅丸老闆方寶慶拘獲、今晨解送第二特院、依禁煙法第六條起訴、當由邱滌瀛推事升座提審、據被告方寶慶供稱、年五十三歲、寧波人、住嵩山路七十一號、向

爲電燈匠 並未經營紅丸、江阿福所供係挾嫌誣攀、劉阿根所供更屬無稽、邱推事命提劉阿根到案對質、劉忽翻前供、謂前供老闆爲方寶慶、並非方寶慶、邱推事曰、爾之供詞前後不符、顯有

僞證之嫌 爾如不實供、將送至檢察處辦爾僞證罪、爾還是老實說爲妙、劉答確是方寶慶、不是方寶慶、恐怕上次老爺聽錯、邱推事核詞、遂諭令辯論一過、即宣稱本案審結、定於本月十三日再訊、

侮辱英少女

日人被判罰金

◎倫敦十七日哈瓦斯社電、此間日本柔術教師河石、因與英國少女胖力布女士、施行強暴行動、被控在此間法庭審問、緣河石與女士發生關係已歷一月、嗣因胖力布要求接濟經濟、河石乃與之絕交、嗣後復在某俱樂部調解、胖力布之兄亦在場、當時忽又發生爭執、兩人至街中爭吵、胖力布突出手鎗威脅、胖之兄亦攜手鎗、當將河石攔住、以俟警察趕至、雖此女品行不佳、然法庭仍以侮辱胖力布女士之罪、判罰河石四十先令、並担訟費、

發掘「天璽紀功碑」

中央古物會集議

並商討保存辦法

南京今日專電、京古跡調查委會、最近發現古跡一所、名爲天璽紀功碑、又名天發神讖、係三國東吳孫皓所建、十八日中央古物保管委會特召集京市府・中央研究院等有關各機關、商討發掘及保存辦法、

美麗都市中 二萬貧民嗷嗷待哺

今晨閘北施粥廠招待新聞界參觀記

閘北柳營路施粥廠、於今晨招待本市新聞界前往該廠參觀、今晨八時、各報社記者十餘人、在南京路冠生園集合、略用早點、於八時出發、抵柳營路該廠時已九時矣、即由王彬彥等領導參觀至十時許參觀既畢、仍由該廠雇車分送、茲將各情分誌如後、

二萬餘人嗷嗷待哺 記者等車抵柳營路時、適値施粥已畢、一般貧民、男女老少、衣衫襤褸、提甌攜缽、人頭擠擠、由粥廠擁出、在此美麗之都市中、豈料及有如許難民嗷嗷待哺、約其數、當不下二萬餘人、莫不愁容滿面、厥狀慘不忍睹、記者等乃始下車、由王彬彥君等招待入內參觀、

未得粥者改給銅元 內有大蘆棚三處、均以粗毛竹密格、蓋以爲坐憩之用也、一處爲男人、一處爲女人、一處爲小孩、蓋防其開放時之擁擠、而使婦女孩童免擠遭殃也、故三處均自關門戶、可分批外出、並派保衛隊在場維持、則秩序可較佳、另有茅屋五間、每間設灶二、每灶有釜三、旁置大缸、共計十七只、以今晨施粥情形而論、計共煮米四十担、尚有未能領粥者另給以銅元合計五十三元、午夜十一時即開始煮粥、均安放於缸內、每缸可供三百八人、自上午四時開放大門、乃分至蘆棚內、約時許始可關閉大門、至九時許發放完畢、於關閉大門時、即將蘆棚開放、分批出外、

王彬彥談貧民苦況 王君復對記者謂、閘北施粥廠領粥、大者每人三勺、小者每人二勺、領後、寒交迫而來出就食者、日達一萬數千人、其中男子達七千餘人、而少壯者計及三分之一、此輩均係失業工人或苦力、蓋閘北各廠停閉者日多、商業情況更見慘淡、即拉人力車亦不能一飽也、此外尤足使吾人注意者、往年就食施粥者多爲江北人或安徽人、本地人絕少、今則遠至江灣、亦有不少本地人、於午夜二時即餐風飲露、跋涉長途、實圖一粥、又因粥廠方面、因人衆多、不得不見人發粥、一人所得、安能養活全家、於是彼老小病弱者、乃亦不免扶攜上道矣、滬地人士及各慈善機關、知各省災荒而呼籲賑濟、而不察上海下層群衆之苦況、且不亞於各省災民、實屬憾、還希新聞諸君在報端代爲宣傳、俾各界得明眞相而予以實力之援助云、（中央社）

滬粵各地設審計分處可實現

李元鼎復任審計部長

審計部遴選分處主任

國民政府監察院前計劃設立滬粵各地審計分處、去歲監院審計部長李元鼎、嘗數度請示院長于右任氏、于氏亦以各地審計分處需要甚亟、責李進行、旋李因故辭去、返陝主持農校事、各分處之設置、遂暫擱置、近悉于右任院長日內可出陝返京、李元鼎因于氏之親往勸留、已允復長審計部、故滬粵審計分處之設立、不久即可實現、據悉各地審計分處人選、將由審計部高級職員中遴選充任之、（新聲社）

標金復挫

午收跌三元二

諸傳利賣

今日上午標金、揭曉復挫、人心不定、自晨初銀市英長美平、匯兌英平美升、純金漲五辦士、金市毛盤爲九百七十二元、中央掛牌外匯未更、關金升六厘、標準漲二元九角、爲九百九十一元六角、九點鐘二月份開盤爲九百七十二元四角、討低四角、元茂永乾昌祥來賣、小一元餘、九點〇七分爲七十元〇七角、大發永福興永元一大德成來買、一讓四元、九點二十二分爲七十四元七角、旋即回下、先令出、英美均平、乾昌祥永利來售、九點半爲七十二元五角、大發永大德成再進至七十四元、後有不利於買方之消息傳來、人心轉疲、永利福興永恒餘大達兆豐昌亦售出、跌落五元、退入七十元內、平衡稅未更、仍徵百份之六・〇〇、十點二十分爲六十九元一角、義豐永進至七十元〇二角、永利乾昌祥再售、十點半爲六十九元、次爲九元七角、大德成賣出、十點五十八分爲六十八元八角、恒餘來進加至七十元〇八角、此後生大同福昌均出、十一點四十七分爲六十九元、恒餘稍進、午收爲六十九元六角、補水五十三元、登帳二月六十三元、三月七十元、查半日間最高七十四元七角、最低六十八元八角、有五元九角上落、

□上午標金

[illegible]

◇銀樓飾金

[illegible]

□下午標金

[illegible]

◇海外金電

[illegible]

◇海外銀電

[illegible]

□匯豐掛牌

[illegible]

□中央銀行掛牌

[illegible]

◇上午

[illegible]

◇上午收

[illegible]

英滙

[illegible]

美滙

[illegible]

◆今晚的遊藝◆

大世界　永安　先施　新新　福安　小世界

[illegible]

◆今晚的戲劇◆

大舞台　全部龍鳳帳

天蟾　全部彭公案

共舞台

廣東

老閘

遠東

大滬

[illegible]

◇華商證券交易所

[illegible]

◆新豐洋行報告

[illegible]

□交通銀行總行 匯水一覽表

[illegible]

◇紗布交易所

[illegible]

◇麵粉交易所

[illegible]

□銀洋錢市

[illegible]

◇雜糧油餅交易所

[illegible]

◇海外棉花商電彙集

[illegible]

□麥市氣候不良

[illegible]

◆坎拿大麥電

[illegible]

◆芝加哥麥電

[illegible]

◆利物浦麥電

[illegible]

[illegible]不休、[illegible]

海味雜譚

（楊居坤）

魚膠……

魚膠、亦爲珍食之一種，間有用作膠物者，爲大黃魚肉之膠也，產地以浙省寧波，漂港，象山，岱山，以及溫州爲盛，有長膠，白提片肚，搭肚等名稱，百提片肚，有冷水貨與熱水貨之分，冷水貨之魚膠，頗爲純厚，熱水貨則反是，薄脆兼有，長膠，頗有黏性，搭肚，體呈圓狀，魚膠之品質，以愈厚者爲佳，否則次之，至其魚膠製法，先將黃魚膠洗淨，加以篛鹽，盛裝瓮甏中，置于有潮氣之泥地上，覆而按之，如是經過一星期左右，因鹽篛之作用，鮮膠業已溶化矣，取出而洗滌之，將膠剖開，次第銜接，曝晒于日光下，待乾燥後，即成魚膠，

鹹魚……

（種類）鹹魚，爲家常食碗之一，種類頗多，然重要者，爲鹹鮭魚鱒與鹹青川魚二種是也（形狀）鹹鮭魚，形長紡錘狀，其脊鰭有三棘十一刺，臀鰭則有二棘十刺，脊鰭之後方，有小形之脂鰭，與臀鰭相對生，當鮭魚幼時，臀鰭分叉狀，子長成後，叉度漸減，魚鱗中大而圓，色澤背部爲灰藍，而稍帶綠，並有黑點之散佈，側線下爲銀白色，腹底呈白色，頭部帶翠色，其頭骨柔軟，在生殖時，雄者失去銀白色，而現薄斑紋，側線下稍變爲淡紅色，雌者呈臘紫色，鮭魚本爲海產，而其生殖時九月至十二月間，常成群上溯至北緯三十五六度以北之河川，其產卵每以三雄魚，伴一雌魚，在適宜之砂礫地方，以尾掘沙爲溝，雌者產卵，雄者灑精後，覆以砂，卵經五星期之間而現眼，七星期則孵化矣，其幼魚于四五月間，漸歸海洋，經三四年尚不長成者，決不上溯於河川，其魚身長五寸時，殆已長成，而現色彩，惟雌鮭魚自產孵後，甚爲衰弱，多自斃於河川中，鱒魚，形體亦如紡錘形而側扁，頭部比鱒魚圓，其脊鰭之位置，稍比鮭魚略前，有二棘十一刺，臀鰭有二棘十刺，腹部有二小鰭，尾鰭分歧，比鮭魚略淺，兩端亦較純圓，其近於尾之背部，有一脂鰭，色澤背部淡青，稍有帶褐，旁面有黑色稍圓紋點，側線下呈作銀白色，在產卵時期，雄鱒魚側線下，變爲淡紅色之方形斑紋，雌者則暗紫色，常棲息海中，初夏時上溯河川，產卵於清冽之急湍砂礫中，卵之孵化，殆如鮭魚，至秋末冬初，仍入於海，鱒魚因種類各別，故其形狀，亦各異，以紅鱒，及銀鱒魚爲多，紅鱒魚，形體較長，頭部短如圓錐形，上顎薄至眼之後方止，齒小，脊鰭有十一刺，臀鰭則有十四至十六刺，尾鰭爲叉狀，魚身爲青色，有光澤，體旁銀白色，脊鰭暗色，其腹面之鰭爲蒼色，肉呈深紅色，至生殖時期，雄魚背部，變作血紅色，體旁現暗紅，下部則暗白，雌者體色略同，惟稍較暗，產於淡水中，銀鱒魚，形體長約寸半，而扁側，頭部短略爲圓錐狀，兩眼之間，頗濶而凹，上顎薄漸至眼後方，魚齒甚小，脊鰭有十刺，臀鰭有十三四刺，尾亦呈叉狀，身爲青綠色，體旁銀白色，產於寒帶地，鹹青鱗魚，背部爲青藍色，腹部呈銀白色，而間帶藍色或紅色者，肉色則白，長約七八寸左右，（名稱）鹹鮭魚鱒魚，俗稱薩門魚是也，又稱爲東洋魚，鹹青鱗魚，即市上青川魚之原名，（產區）鮭魚鱒魚，產於美洲之加拿大，加利福尼亞，日本之樺太島，北海道，俄國之勘察加疴霍次克等處，其輸入我國，多由日本轉口，故有東洋魚之名，自抗日運動後，原產地多不轉口日本，於是薩門魚之名稱，盛行市上，而東洋魚名稱，不復名諸人耳久矣，其實名稱雖易，然其原魚，盡爲上述之產區，何能鑒別日本產及俄國產哉，故不食鮭魚鱒魚，即不爲國民仇人，偷慾饞難制，至少無形中有日本之鮭魚鱒魚在內也者，青鱗魚之產區，爲美洲之阿拉加斯，日本之北海道，樺太及朝鮮俄國海參威沿海等處，

（製法及品質）鮭魚與鱒魚之製法，各產地略有不同，俄國產者，將魚背剖開，除去其臟腑後，浸入滷水中，約相當時日而取出之，撒以粗鹽及黃沙，故望之帶黃色，日本及美洲產者，不剖開魚背，而剖腹部，以鹽醃之，青鱗魚用鹽或滷質浸醃者，言其品質、鮭魚鱒魚，以肉堅帶黃褐色者爲佳，並須[illegible]者，不實者，青鱗魚有大青川小青川之分，大青川多來自日本朝鮮海參威等處，就中以海參威產者爲良佳，朝鮮貨次之，其魚身長約七八寸，至小青川體長五六寸左右，多　美國產，但普通之鑒定品質，以身份乾燥、肉實堅硬，色白，鹽味淡薄者爲上等，若肉色鮮黃、而鹽份濃鹹者次之，蓋此種之魚，多爲不新鮮時而醃製也，至其魚腹破損者，則屬下等之品質矣，我國之有鹹魚輸入，始在光緒廿三年，當初美國貨居多，其後至宣統二年，日貨起而競爭，不久遂爲日貨所獨佔，於是名爲東洋魚，實非無因也，但日貨之能起競爭，係受該國樺太廳之保護，上年日俄之漁案，即其明證之一也，

◇吃施粥的同胞

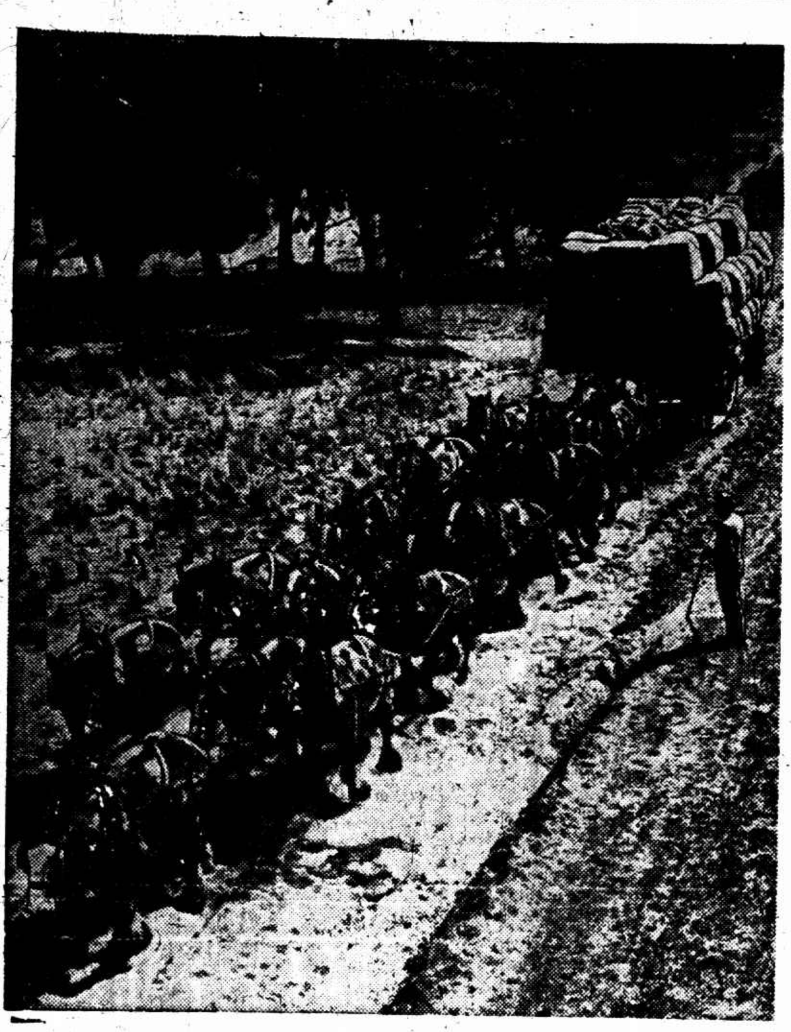

以產羊毛出名之摩尼奴（在澳洲地方）運羊毛至海上輪上必用馬車，拖車之馬常多至二十四左右

北平的典型館子

（老太婆）

孔夫子，在聖人裏是集大成的，北平在吃館子裏也是集大成的，孔夫子人稱爲大成至聖，北平應稱爲大成至「吃」，

孔夫子是博學而無所成名，北平也是博「吃」而無所一定，在孔夫子的哲學，不能說那一種是孔夫子獨門自造的，孔夫子自己也說他自己是：「述而不作，信而好古，」所謂「孔家店」，「孔家店」、是句錯誤話，孔家本無店也，同樣，北平也沒有特定的館子，如若你到北平，一定要找北平館子，找一輩子也找不到，北平館子在北平以外纔找得到，在北平城裏，一切都是北平館子，一切也都不是北平館子，這也彷彿孔夫子的哲學，一切都是孔夫子的，一切也都不是孔夫子的，孔夫子的長處是博採衆納，孔夫子曾學樂於長弘，學琴於師襄，問禮於老聃，問雲龍鳥火之事於檀子，北平的吃也是兼容並包，北平的吃是把中國南南北北東東西西所有的館子合一爐而冶之，在中國哲學最高峰的孔夫子哲學裏找不到孔夫子的特有哲學，在中國最講究吃館子的北平館子裏，也找不到北平特有的館子，如此說來，北平可謂無典型館子也，

××××

有人說，「廣和居是北平的典型館子，」其實、廣和居也不過是北平最老的老山東館就起了，廣和居在南半截胡同的時候，買賣已經不成，後來搬在西單牌樓，改名叫廣和飯莊，賣買又發達起來了，不過，廣和飯莊有幾個菜，直到現在旁的館子還是做不出來，如同潘魚，胡魚，江豆腐，粉皮辣魚，和糟蒸鴨肝，蒸山藥，那份簡單的個菜，東興樓還是做不過廣和飯莊，廣和飯莊獨門自有的「總理衙門」，現在爲避聖諱，改名叫「川中立」，（註，總理衙門是外交部前身的總理各國事務衙門、廣和飯莊的總理衙門，是一種菜，這菜用蝦仁和雞子做成，取其「瞎人混蛋」之義，因爲自來辦外交的，沒有一個不是瞎人，更沒有一個不是混蛋也，（有一次我到天津致美齋吃飯，他那裏仿做的潘魚，也還不錯，彷彿日本人做效南洋似的，也還有幾分相像，也有人說，「北海的仿膳，是北平的典型館子，因爲他是仿照皇上御膳房的」，其實，仿膳那裏能仿御膳房，他所做的不過是一樣兩樣就是了，除去價錢貴以外，沒有什麼太了不得，不過，還有幾個拿手菜，抓爛白菜和鍋燒鴨子，都做的很好，抄肉末夾一品燒餅是他那裏的特別東西，燒餅的確不錯，抄肉末並不好，老太婆還是贊成他的全酸辣湯，做膳的全酸辣湯在北平，實任是第一，可惜人們不注意，

××××

北平的南方館子還是廣東四川館，因爲中國吃辣子的地方多也，四川館子現在最興盛的是新陸春，新陸春做紅燒大烏和麻婆豆腐都不錯，價廉物美的四川館是廣林春，江蘇館子現在屬玉華台，最新西單新開一個淮揚天寶城，故鰣魚也還可以，十年前最盛的揚州館子春華樓，後來很蕭條了，最近重整旗鼓，又有些抬頭的樣子，廣東館子，在南方，在海外，那們有勢力，但是在北平始終作不起來，最早的奇園樂園，三五年前的東亞春，現在都倒的倒、改的改，完全不行了，比較好的還是一亞一，最近東興樓旁邊又開了一個東華樓，也是廣東館子，好與不好，老身還不甘領教，福建館子祇有一個忠信堂，前幾年，本來不行了，遷到西單牌樓以後，略有些抬頭，雲南貴州的館子，自從瑞記倒了以後，大館子沒有了，但在小吃，特別是學生小吃上，還有他的地位，

澳大利亞之[illegible]動物園中、有一乾河馬、性[illegible]其馴、管理者常騎其背上、圖爲河馬與其女[illegible]進食情形

大光明	國際大秘密	二時半　九時半　九時一刻
大上海	郭德山表演	三時　五時半　九時一刻
卡爾登	抵抗	三時　九時半　九時一刻
南京	湖山歌聲	二時　九時半　九時一刻
國泰	羅數歸史	二時　九時半　九時一刻
光陸	無名先生	二時　五時半　九時一刻
新光	再生花	二時半　九時半　九時一刻
金城	新華社劇表演歌舞	二時半　九時半　九時一刻
融光	傀本多情	三時　五時　九時一刻
巴黎	恩烈夫婁	三時　九時一刻
上海	馴獸記	二時　五時　九時一刻
中央	大路	三時　五時半　九時一刻
黃金	歌戰的秘密	三時　九時一刻
光華	新歌女恩怨	二時　四時半　九時一刻
九星	[illegible]一萬年	三時　五時半　九時一刻
恩派亞	殘夢　王先生	三時　九時一刻
新中央	上海二十四小時	三時　七時　九時一刻
百老匯	新新臺芳會大	二時　七時一刻　九時一刻

舞刊

明日出版

東南	桃李劫	一時　四時　七時
明星	百花洲	一時　四時　九時
辣斐	小娃娃	三時　九時一刻
東海	桃李劫	一時　四時　七時
榮金	再會吧上海	一時　四時　八時半
浙江	龍虎鬭	三時　九時一刻
卡德	鐵鳥	三時　七時　九時
蓬萊	滿江紅	三時　七時　九時
萬國	古寺鐘聲	三時　九時　七時
威利	神秘白老鼠	三時　九時一刻
華德	香雪海	三時　七時　九時一刻
世界	舊時京華	二時半
山西	母性之光	二時　五時半
西海	國際歌舞團	三時　九時
天堂	黃金殿	二時半　九時
虹口	豹姑娘	三時　五時　九時一刻
鴻飛	離恨天	二時　八時半
共和	天[illegible]	三時　七時　九時

吳都記游

五三二（蔣大沂作）

光福之行（廿四）

精舍外有小臺，入門即遇一童子，見是游客，便導入後進屋內坐。屋前有峭壁如錦障，游人題名於其上者至多，忽忽不及細觀。問童子，「當家老和尚何往矣？」則曰：「昨往光福賀一官堂住持僧就任之喜，猶未還山也。」

因石壁過高，坐屋中頗爲悶氣，乃偕華丹就門外小臺上坐。童子自厨中泡茶奉客，即命其將茶具亦置臺上。臺臨太湖，因地勢高，所見湖面尤寬廣。夕陽未墜，山紅欲燃，漁船一二十艘已收港停泊，老翁孺子在船頭晾網，而炊煙縷縷，則正自船尾出也。有新油漆船，吃水甚淺，方沿湖濱在荇藻中行，弄船者以被單張帆，踞坐把持，後植槳當舵，氣度洋洋，甚自得也。湖山坐對，欲捨不能，追暝色漸積，始不得不棄去。今日看太湖數次，而此次實最暢快也。

臨去問童子以歸途，知歸光福時，當道經彈山。余等本欲游石樓，以迷路未得往，今既順路，雖爲時已晚，仍決意欲一到其地，乃下山疾趨以赴之。

到石樓時，已近黃昏，其地有翠竹數十百竿。越竹林，即是山門。敲門久之，始有一香伙出；蓋山僧日入即睡，初不意此時尚有游客至也。即倩此香伙導觀石樓遺址。址在山門外，有茂林佳木，林木間亦可望見太湖，石壁望太湖取其暢而曠，而此間望太湖，則樹木扶疏，正別有佳意也。

××××

第八期黃災獎券全部得獎碼

第八期黃河賑災救濟券，一月十五日下午，在天津市立通俗第一演講所當衆開獎，到有各界代表李聘卿，邵侃，陳國華，等數十人監示開獎，頭獎一個，（一二八一一〇），獨得獎金四萬元，二獎兩個，（〇三五八二一，〇五七七二三），各得一萬元，三獎二個，（〇九五八四一，一五三五二五，一七〇〇八），各得四千元，四獎二百個，每個應得獎洋一百二十元，與頭獎末尾（一〇）兩字相同者，作爲末獎，每個得洋二元，茲將二百個四獎號碼錄下，

〇〇二四八七	〇〇四五六八	〇〇六七九七	〇一二八一五	〇一四二四三	〇一六二九一	〇一七四三三	〇二一九六六	〇二六一九四	〇三一二六〇	〇三三三七二	〇三四一六九	〇三七五一五
〇〇三一三五	〇〇四八〇八	〇〇七三四一	〇一三三一八	〇一四七四四	〇一六四四九	〇一七五六二	〇二三八八八	〇二六五五四	〇三一五九三	〇三三四五九	〇三六〇三九	〇四〇二六九
〇〇四二一七	〇〇六六四〇	〇一一一七五	〇一三八三三	〇一五六一九	〇一七二六九	〇一七七七八	〇二三九五一	〇二八〇〇七	〇三二五一一	〇三四一四九	〇三七一三三	〇四〇八二七

〇四二五二三	〇四八七八六	〇五〇七五六	〇五五七九五	〇六一三□九	〇六七九七九	〇七一四五四	〇七四四二八	〇七五四五七	〇七六四九三	〇八一六五二	〇八四九一〇	〇八八四二九	〇九一七三五	〇九四九七六	〇九六九五九	〇九八五二七	一〇〇四□五	一〇一八一〇	一〇三八六三	一一二四六八	一一六三三二	一一七八二五	一二一一二三	一二四五九七	一二六八九一	一二八九八四
〇四三三〇四	〇四八七九九	〇五一六四〇	〇五七〇八六	〇六六五二〇	〇六八〇三九	〇七四一一五	〇七四九二〇	〇七六二〇〇	〇七八九八五	〇八二一四〇	〇八七五六五	〇八八五四九	〇九二五一三	〇九五四九三	〇九七六二七	〇九九一六一	一〇一〇三四	一〇二七三〇	一〇六八〇二	一一三六五五	一一六九一六	一一七九五八	一二三八五七	一二四九九四	一二八七六一	一二九七一六
〇四八七〇三	〇四九五四九	〇五四五五〇	〇五七四一二	〇六七六六一	〇七〇七三三	〇七四二六三	〇七五二八一	〇七六二一七	〇七九〇三八	〇八三九八九	〇八八□九二	〇九一二一七	〇九四八二六	〇九五五五九	〇九八〇四五	一〇〇〇四六	一〇一六〇六	一〇三二一二	一〇七七六五	一一四四七二	一一七六二六	一一八八〇五	一二四〇五五	一二六六四三	一二八九二九	一三〇六九三

一三〇八四八	一三二七七九	一三三三八四	一三五九□三	一四〇〇〇九	一四四□七六	一四七□四九	一四八〇六二	一四九四□一	一五二四八五	一五五□一五	一五九五〇八	一六□九三七	一六四四六七	一六六三一〇	一六九一八七	一七□四一九	一七三八一七	一七七九五二	一八〇六九八	一八二四七八	一八六五三三	一八八五四九	一九〇八一八	一九五□六〇	一九六四七三	一九七五八七
一三一〇三九	一三三一一一	一三三六八三	一三六一二一	一四二二一六	一四五四三六	一四七三六三	一四八一三一	一五□〇〇一	一五二五□二	一五六〇五一	一六〇〇八一	一六□六□二	一六四五八九	一六六五□四	一七〇一三八	一七□〇一六	一七六三七九	一七八八五三	一八一二〇三	一八二九□九	一八六九五三	一八八五五二	一九二四二二	一九五□九一	一九七三二八	一九八二五五
一三二五八二	一三三二八七	一三五一一九	一三九四三三	一四一九一八	一四六四三〇	一四七九七四	一四八一七〇	一五□四六九	一五一九□五	一五八五七二	一六一□二六	一六四四一〇	一六五六四五	一六八六〇三	一七〇二一九	一七二一二三	一七七六四〇	一七九八四二	一八□四四一	一八四二九九	一八八〇二四	一八九三七三	一九四一二七	一九六三一二	一九七五八五	

美國[illegible]者專科學校女生[illegible]

美國威斯康辛大學女子划船隊隊員、於[illegible]外比賽勝利後、例須擇一男同學、推入水中、以示[illegible]

美國芝加哥市中最大之[illegible]、[illegible]大利、共二千一人、

◇田間無物供牛覓、乃取蔬菜當點心、（圖爲明

會垂涎三尺的、可是是不B級吃法、把年糕切成條、油內已經燃過、炒之

時報播音講稿欄

（雙十文化社播講）

▲播音課目　職業應用文・國語・職業英語・

▲播音教授　周叔青・姚瑞恒・

▲播音電台　上海永生廣播電台・

呼號XHHJ　週率一〇八〇

華聯二〇〇

•課程表•

星期	上午六時三十分起	下午五時三十分起
一	職業英語	職業英語
二	職業英語	職業英語
三	職業英語	職業英語
四	職業英語	職業英語
五	職業英語	職業英語
六		國語

飲食特刊

第五十五期　每逢星期五出版

介紹一個不要學膳宿費的學校

——只須訂閱時報一份——

現在上海有一個學校、非但不要學費、並且連膳宿費和其他雜費一概不要的、這個校裏專門研究國學、職業應用中英文字、和職業應用智識等科、照常上課、諸君若願意入學、只要訂閱時報一份、（講義分期刊登播音講稿欄）你道便宜不便宜呢、值得不值得呢、那末這個不要學膳宿費的學校究竟在什麼地方、就是上海南京路永生廣播電台用無線電教授的雙十文化社、

◇田間無物供郎嚐、衹取蔗漿當點心、（圖爲明星新片夜來香中之舒綉文趙丹）

施粥

粥、在一般富人們看起來、簡直有些瞧不起牠、除了有時候自煮些香米粥或蓮心粥火腿膘子粥外、他們總有些不屑吃牠的、就是早上起來、他們藉以充飢的、也須得什麼火雞麵銀耳羹、以及種種自製的珍貴點心、即使有時候偶然吃上一兩次粥、那末又非購上滿桌鮮美的過粥菜不興、唉、這簡直是吃菜而不是吃粥、

但是粥究竟是充飢禦寒的妙物、在一般赤貧的人們、他們在冬天裏、既不得食、又不得衣、有時候餓得飢腸轆轆、凍得渾身戰栗、他們衹要吃上一兩碗粥、不特立刻可以療飢、據說渾身頓時會暖和起來、所以在窮人眼睛裏看見了粥、眞是不特要涎垂三丈、在這雨天歲冬時候見了粥、簡直是像遇到了充飢禦寒的救命皇菩薩般的快活和感激、可是他們又那能天天得到熱烘烘暖和和的粥呢、要是沿門託鉢、到富貴人家廚房口和後門邊去討一些、能夠討到些冷粥殘羹、還不要說了、有時候不但討不到還要飽挨人家一頓叱罵、況且年老的和小孩子們、更連索粥的能力都沒有、漫漫的嚴酷的三冬、他們怎樣能夠挨渡過呢、孟老夫子不是說過、「惻隱之心、人皆有之、」麼、他更不是有「無惻隱之心非人也」的一句尖刻斷語麼、所以在都市中、便有一般富而好施的人們、往往捐集巨資、設廠施粥、這兩天上海南市・閘北、也已有施粥廠的設置了、這眞牛佛萬家無量功德呢、

不過最後吾要補充一句、施粥是施給赤貧的人吃的、自問家裏尚能敷衍過去的人、吾勸還是不要去吃爲是、因爲多一個非赤貧的吃粥者、就是攘奪了一份赤貧的粥糧、前數年上海不是有個人、天天懷着什麼火腿肉鬆之類、到施粥廠去吃粥、後來經人家告辦事人員、當場捉出、罰他助粥米十石了事的趣劇麼、所以有能力而不捐錢施粥、已自愧於心、若是再要混進去吃、眞未免太說不過去了、所以我希望今年到南市閘北兩處施粥廠裏去吃粥的人們、一個個都是赤貧的份子、庶幾這施粥裏一粒半粒的粥米、都實實惠惠地吃入赤貧男婦的肚裏去、而不背「施粥」兩字的本旨才對、（榮桂）

◇閘北施粥廠主任王彬彥

年糕喫法

（蒂）

我每天都給黃包車拉過這個角子、傍晚、總是這麼一隻吊起的閃亮的電燈、可是電燈下的一些東西常常會跟着時節變化了的、我看見從五十文一杯的鮮橘水變做十二枚一包的良鄉栗子、又當菊開時候、變了一串一串的清水蟹、現在、蟹也爬逃了、接着來的是粉紅色的、白色的年糕、

年糕的花樣很多、那站在大公司玻璃櫥裏的堆滿了猪油・胡桃・桂花的年糕、自然它的滋味看了就會垂涎三尺的、可是是不是誰都有口福去嚐它一下子呢、所以我還裏給送它一個「布爾喬亞年糕」的名字、就掉頭不談了、

現在所要說的是我們的年糕、我們的普羅年糕、一種形狀像小孩子襪底式的沒有餡子的實心年糕還種年糕、可以說是普天同吃的、就是你窮得只有二毛小洋買米吃、你也有福去享用、因爲價值很便宜、而且可以當飯吃、吃法可以根據你的經濟力分爲三級、

A級吃法、把年糕切成細條、用冷水浸透、取出、放入煮熱猪油的鍋內、炒軟、加入肉絲・冬筍細片、加水少許、稍悶、取出、盛入大碟子內、味極鮮美、可用以敬客、或沽酒一杯、未嘗不是雅事、

B級吃法、把年糕切成薄片、浸透、和入稀薄泡飯內、燒之、加雞湯、醬油、猪油少許、取出、盛入碗內、可以代飯、而且不必用菜蔬佐食、C級吃法、這是一種最經濟的吃法、把年糕切成薄片、不要過小、浸透、放入稍澆菜油的已煮熱鍋內、炒之、使微焦紅、即潑入五六個銅子的赤糖溶液等已有糖香、焦香味、取出食之、味美、又可充飢、總之、年糕的吃法無窮、只憑你的技巧製煮、配自己的口味、包你會吃得笑逐顏開的、

蒸飯不失米汁法

（大郎）

詩稱釋之溲溲、蒸之浮浮、是古人亦食蒸飯、然終嫌米汁不在飯中、淡而無味、且不益人、故善煮飯者、雖煮如蒸、依舊顆粒分明、入口軟糯、其訣有四、一要米好、或香稻、或冬霜、或晚米、或觀音秈、或桃花秈、春之極熟、雪天風攤播之、不使惹霉發疹、一要善淘、淘米時不惜工夫、用手揉擦、使水從籮中淋出、竟成清水、無復米色、一要用火、先武後文、悶起得宜、一要相米放水、不多不少、燥濕得宜、飯之美在百味之上、知味者、遇好飯不必用菜、今湖州地方、皆食蒸飯、上海各廣東酒家、亦均出售原盅蒸飯、米粒雖硬、上口十分爽利也、

中國之酒與麴

◇六七千年前軒轅時代已有發明◇

（雲裳）

梨兒甜似蜜・應念梨心酸・世味與梨味・宜當一例看・（圖係影星王慧娟女士）

酒在今日、已成爲一種極普遍而含有重要性之交際品、亦幾成爲社交中不可或缺之物、考其歷史、則悠遠而幾難遽答、考其性質、則其種別雖多、然皆屬有機化學之一類、凡含有能變糖之澱粉質（如薯米麥等皆是）、或含有糖質之物、（如蔗糖葡萄糖及已熟之甘菓子等）、以酵母（即麴或作麯）使之醱酵、皆能成酒、惟欲窮其學理、則雖世界之大科學家、一時亦難詳答、蓋酒之造成、包含有細菌學・化學・物理學等等深奧之學識、故吾今且不窮究其學理、而一考吾國古時之大細菌學家化學家物理學家之發明造酒之偉人、惟考之古籍、言人人殊、今姑諸說並列、錄入本刊、

據呂氏春秋曰、「儀狄作酒醪、變五味、」（夏）戰國策曰、「儀狄帝女造酒」、古史考上、亦有「儀狄造酒」句、然考之博物志、則云「杜康（周）造酒」、梁顧野王之玉篇上亦曰、「酒、杜康所作」、再考文選中之魏武帝（曹操）詩、則曰、何以解君憂、惟有杜康」、是蓋以杜康代酒、即以杜康製酒、而稱酒爲杜康、然則究爲儀狄所發明乎、抑爲杜康所發明乎、吾又讀陶淵明集、而得一折衷之解答矣、在淵明全集酒詩序上曰、「儀狄造酒、杜康潤飾之」、據上諸說、則酒必爲以上二人中之一所發明者無疑矣、

◇雛雞

然吾於年假中、瀏覽本草經、則又有「酒、始自神農」之語、則神農時代、又較儀狄杜康、悠遠千數百年矣、本草經曾述酒之性味、且轉述黃帝之素問、亦較儀狄杜康二氏爲古、經中有「黃帝問、岐伯答曰、「今世之人、以酒爲漿、以妄爲常、」」又黃帝內傳、有「王母會帝於嵩山、飲帝以護神養氣金液流暉之酒」、又素問湯液醪醴論、則有「黃帝問岐伯曰、上古聖人、作湯液醪醴、爲而不用何也、」等紀載、由此以觀、則黃帝以前、似已有人造酒、神農氏爲吾國醫藥之鼻祖、其本草經、亦爲其心血智力之結晶、素問所謂上古聖人、或即指神農氏所發明歟、

抑有事更玄妙者、造酒之酒母、（即麴）即今所稱之酵母、乃屬細菌類一種、該菌須在顯微鏡下、始能見之、則吾國不特神農時無此類儀器、即唐宋之時、亦未聞有之、則吾國古聖賢、既無顯微鏡之憑藉、何能知此物能醱酵、能製酒、而利用之耶、然今已無文獻可考發明酒母者何人、惟書籍上有云、「若作酒醴、惟爾麴蘖」、唐代陳藏器之本草拾遺上、亦有「麴六月作者良、」等語紀載、由此觀之、麴之發明、亦已悠遠難考、所望本刊讀者、能史有精確之考據、則幸甚矣

燕窩考

（劉培娟痕）

燕窩乃海燕口中分泌之精液、究係何物構成、傳說紛紜、莫衷一是、其採取之法、亦人各異說、良由海燕出沒、原無定所、燕窩出產不止一處、隨地不同、姑摭拾其說、以爲參考、

燕窩即金絲燕所營之巢、金絲燕大者如烏、啖魚輒吐、涎沫於海上洞穴間、作爲冬日退毛時之食品、土人乃皮衣皮帽、秉炬探取、燕驚撲人、年老力弱者、或致墜崖而死、所取得者、名爲燕窩、其中潔白者爲上、謂之官燕、羽毛交雜黑色而有血痕者爲下、謂之毛燕、一說海濱石上、有海粉積結如苔、燕啄食之、吐出爲窩累累、岩壁間鳥人、俟其秋去、以修竿接鑱取之、又一說燕銜小魚、黏之於石、久而成窩、有烏・白・紅・三色、紅者尤難得、紫者更佳、更一說、南燕歸自海外、水邊難逢、因啄小魚肉作窩、口銜而飛、飛倦即投窩水中、浮起若杯、棲止其中、少息、復銜之起飛、遇東南風則飄掠而落、近岸人就取之、另有一說、南洋諸島、有烏首、尾如燕而甚小、毛如金絲、臨卵育子時、群飛近沙汶泥有石處、啄蠶螺食之、蠶螺背上有兩筋如楓、蠶絲堅潔而白、此燕食之、肉消而筋不化、並津液嘔出、結爲小窩、附於石上、久之、與小雛鼓翼作飛、海邊之人、依時拾之、春間取者色白、夏間取者色黃、秋冬不可取、又據人譚、婆羅洲「薩拉瓦克之尼亞」地方、有一峻峭之石灰岩、小山洞中、爲海燕齊集之地、當採燕窩時節、我國華僑與馬來人、輒向當地政府繳納採窩租金、然後往山洞中探窩、洞之入口處、雄偉可觀、高約百餘英尺、濶約三百英尺、洞中景象、幽清瑰異、上懸鐘乳、地有石筍突起、石壁廻旋曲折、洞底遍佈鳥糞、小鳥數千、啾唧聒耳、逐臭蜣螂、橫行如走馬、當採窩人置身洞中、即手執鑱刀、帽戴燭火、援五六丈之竹竿揉升穴頂、手攀川處、望之如蒼蠅焉、比及採窩時、窩即應手而下、其隋於款濕之鳥糞上者、均多完整、同伴見後、即將窩拾起、拭去鳥糞、攜之出洞、開營巢海燕、計分三種、一種築巢爲黑色、一種築巢爲白色、又有一種則爲灰色者、因夾有草泥、斯即爲卜品、不能供湯飲云、

漫畫（豐子愷繪）

孝豐白茶

（蒂湘昭）

孝豐白茶、名聞遐邇、惟因物希價昂、得之非易耳、

該白茶係產於天目山馬鈴崗上、有地約數畝、爲崗上金光寺所有、植野生茶樹十數枝、枝榦碩大繁盛、且枝梢之嫩芽、晶瑩潔白、猶似寶玉、焙後色呈嫩黃、泡而飲之、味清而香、甘芳可口、誠茶類中之珍品也、

每年臘梅盛開之時、孝豐各大茶行、俱派專員爭向該寺預約、蓋斯白茶產額不多、每歲祇幾十數斤而已、故雖預約者每家也不過得數兩耳、

該白茶價甚昂貴、每兩需銀一元三角左右、而抱向隅者甚夥、此可謂之「茶王」矣、

贈送亞洲銀行存欵單

光華眼鏡售價比同業稱便宜「四分之三」者還要便宜並且照購貨數目贈送銀行存單到期由銀行價還眼鏡價直等於奉送另有紀念物照章十足代洋

▲光華眼鏡公司▼

總號南京路雲南路西大慶里口

南號老北門對面典當街口

巴黎舉行之十二歲以下女孩賽美會、參加者甚多。

三北公司

船期廣告

新寶興　快輪准於一月十八日星期五晚開往漢口沿途各埠均靠

甬興　快輪准於一月十九日星期六下午五時開往寧波

[illegible]　快輪准於一月十九日

新浦　快輪准於一月二十一日星期一開往福州

我家之買辦夫人（一）

（阿凡）

我有一位夫人、（摘稱爲了夫人、恐怕受人看不起、故先抬高身價、）鄰里稱稱她買辦夫人、然我非洋行大班、更不是公司經理、何來此買辦頭銜、令人莫明其因、有疑心病的我、竟因之想入非非、疑心了我妻另有一位丈夫是做買辦的、「是我們兩人、仍舊天天同床、夜夜並頭、左想也不對、右想也不對、想來想去、想不出其中玄妙、後來猜心一想、才想出了買辦夫人四字的來歷、我妻天天早起、挽着竹籃、上小菜場去「買」了些魚肉蔬菜回家、躲在廚房裏「辦」理飯食、殺雞切肉、淘米洋菜、從不借手於人、於是左鄰和右舍、都稱她買辦夫人、

我今年二十九歲、買辦夫人小我三歲、兒女雖不成行、也有雌雄一雙、男的五歲、一天吵到夜、可惡又可愛、女的出世僅八個月、肥頭耳、呀呀學語、雖有奶媽、仍舊離不開親娘、夫人十分賢淑、而事姑頓、待我不薄、（夜郎自大又來了、）每天侵晨七時起身、洗臉吃點心、餵過、挽着籃、到小菜場去、風雨不間、無一天休息、告假也告不了、或逢生病及要事是例外、當我夫人買菜回家時、我還在床上做夢、

夫人幼少讀書、識字不多、但懂得處理家務手段、她說、一位女子嫁了人、飲食大道、首先明白、古詩云「三日入廚下、洗手作羹湯、未諳姑食性、先遣小姑嘗、」這就是新嫁娘要明白飲食大道的話、她又說、目今婦女、大非昔比、穿綢吃油、祇求舒適、不肯吃苦、不知「中饋」天天麻雀、夜夜舞場、背父母行事、桑間濮上、向丈夫吵鬧、哭笑俱全、今年民國二十四年、不知再過二十四年以後、中國婦女、弄得那樣、夫人言下、傷心不止、我也嘆了一口氣、唉、

紀得有一天、買辦夫人坐在家裏、向着家人講話、所講的、是飲食大道、她說世界上百件飲食物事有一百件好子、優劣之分、各各不同、不但物性如是、人性亦然、人性是下愚的、請孔夫子孟夫子起、也無濟於事、物性不良的、雖易牙烹之、亦無美味、例如到了小菜場、買猪肉宜皮薄、不可腥臊、買雞鴨宜鮮嫩、不可老稚、鯽魚以白肚爲佳、鰻鱔以生於湖溪者爲貴、到火腿店中買火腿、也有金華與江北之別、同一火腿、其吃口有兩種味道、去米店裏糴米、也有白米、黃米、糯米幾類、煮出來的飯、滋味不同、諸如此類、不勝一談、大概一桌之菜、求其味美適口、廚司功夫居其六、買辦功夫居其四、夫人談到這裏、奶媽插嘴道、太太你說得好、我們也聽得好、請你指教指教我們、夫人笑迷迷說道、飲食大道、一言難盡、你們且靜靜心、我來慢慢兒一天一天講給你們聽吧、